

INSTITUTO FEDERAL
Catarinense

PDI
Plano de Desenvolvimento
Institucional

2019 / 2023

Revisado em 2021

Reitora
Sônia Regina de Souza Fernandes

Pró-reitor de Administração
Stefano Moraes Demarco

Pró-reitora de Ensino
Josefa Surek de Souza

Pró-reitor de Pesquisa, Pós-Graduação e Inovação
Cladecir Alberto Schenkel

Pró-reitor de Extensão
Fernando José Garbuio

Pró-reitor de Desenvolvimento Institucional
José Luiz Ungericht Júnior

Diretor-Geral – *Campus Araquari*
Jonas Cunha Espíndola

Diretor-Geral – *Campus Camboriú*
Rogério Luiz Kerber

Diretor-Geral – *Campus Concórdia*
Nelson Geraldo Golynski

Diretor-Geral – *Campus Rio do Sul*
Ricardo Kosoroski Veiga

Diretor-Geral – *Campus Santa Rosa do Sul*
Deivi de Oliveira Scarpari

Diretora-Geral *pro tempore* – *Campus Blumenau*
Marilane Maria Wolff Paim

Diretor-Geral *pro tempore* – *Campus Brusque*
Helio Maciel Gomes

Diretor-Geral *pro tempore* – *Campus Fraiburgo*
Fábio José Rodrigues Pinheiro

Diretor-Geral *pro tempore* – *Campus Ibirama*
Fernando José Taques

Diretor-Geral *pro tempore* – *Campus Luzerna*
Eduardo Butzen

Diretor-Geral *pro tempore* – *Campus* São Bento do Sul
Samuel Henrique Werlich

Diretor-Geral *pro tempore* – *Campus* São Francisco do Sul
Amir Tauille

Diretora-geral – *Campus* Videira
Rosângela Aguiar Adam

Diretora – *Campus* Avançado Abelardo Luz
Rejane Escrivani Guedes

Diretora – *Campus* Avançado Sombrio
Elizete Maria Possamai Ribeiro

Comissão Responsável pela Elaboração do PDI 2019-2023

Prodin

Jose Luiz Ungericht Jr
Fani Lúcia Martendal Eberhardt – Coordenadora
Barbarah Cristine Leidow Sorgetz

Proen

Josefa Surek de Souza
Iris Weiduschat
Reginaldo Leandro Plácido

Propi

Cladecir Alberto Schenkel
Eduardo Augusto Werneck Ribeiro

Proex

Fernando José Garbuio
Éliton Pires

Proad

Stefano Moraes Demarco
Daniela Thomas Rauber

Gabinete

Jamile Delagnelo Fagundes da Silva
Vilmar Frarão Junior

Consuper

Laércio de Souza – titular
Marilane Maria Wolf Paim – suplente

CPA – Comissão Própria de Avaliação

Nagila Cristina Hinckel – titular
Leonardo Talavera Campos – suplente

Sibi – Sistema Integrado de Bibliotecas

Rosálvio José Sartortt

Campus Aberlardo Luz (Avançado)

Marluse Castro Maciel – titular
Jaisson Bordignon – suplente

Campus Araquari

Cleder Alexandre Somensi – titular
Patricia Machado Bomfanti de Oliveira – suplente

Campus Blumenau

Bernadete Machado Serpe – titular
Elaine Caroline dos Santos – suplente

Campus Brusque

Julio Cesar Pedroso – titular
Helio Maciel Gomes – suplente

Campus Camboriú

Marcel Amaral Daoud – titular
Lenara Bernieri – suplente

Campus Concórdia

Fábio André Negri Balbo – titular
Jucele Grando – suplente

Campus Fraiburgo

Fábio José Rodrigues Pinheiro – titular
Douglas Carlesso – suplente

Campus Ibirama

Sonia Schappo Imhof – titular
Douglas Hörner – suplente

Campus Luzerna

Geovana Antunes – titular
Daiane Brandalise Sganzerla – suplente

Campus Rio do Sul

Marco Antonio Imhof – titular
Orlando Cristofolini – suplente

Campus Santa Rosa do Sul

Flávio José Pettenon – titular
Rafael Viegas Campos – suplente

Campus São Bento do Sul

Samuel Henrique Werlich – titular
Felipe Pereira Canever – suplente
Alessandro Iavorski – suplente

Campus São Francisco do Sul

Diogo Leindecker Stumm – titular
Anderson Henrique da Silva Marcondes – suplente

Campus Sombrio (Avançado)

Ana Maria de Moraes – titular
Ana Cristina Quintanilha Schreiber – suplente

Campus Videira

Rosangela Aguiar Adam – titular
Wanderson Rigo – suplente

Revisão 2021Comissão Central de revisão do PDI 2019/2023 – Portaria 982/2021 de 25/06/2021

Adriano Silveira Mastella - Coordenador da Comissão Local do Campus São Francisco do Sul

Ângela Maria de Menezes - Coordenador(a) da Comissão Própria de Avaliação - CPA

Bárbarah Cristine Leidow Sorgetz - Coordenadora Adjunta

Brunei de Oliveira Malfatti - Ouvidora do IFC

Carlos Eduardo Pieri - Coordenador-geral de Comunicação

Claudio Luiz Melo Da Luz - Coordenador da Comissão Local do Campus Santa Rosa do Sul

Cristiane Vanessa Tagliari Correa - Coordenador da Comissão Local do Campus Araquari

Eduardo Beeck Garozzi - Coordenador da Comissão Local do Campus Brusque

Fátima Perez Zago - Pró-reitora de Pesquisa, Pós-graduação e Inovação

Fernando José Taques - Pró-reitor de Extensão

Gilmar de Oliveira Veloso - Coordenador da Comissão Local do Campus Avançado Abelardo Luz

Jamile Delagnelo Fagundes da Silva - Coordenadora

Joeci Ricardo Godoi - Coordenador do Núcleo de Gestão Ambiental - NGA

José Luiz Ungericht Júnior - Coordenador da Comissão Local do Campus Camboriú

Josefa Surek de Souza - Pró-reitora de Ensino

Lucas Spillere Barchinski - Coordenador da Comissão Local do Campus Avançado Sombrio

Mario Lucio Roloff - Coordenador da Comissão Local do Campus Rio do Sul

Mario Luiz Ferreira - Coordenador da CIS-PCCTAE

Mauricio Lehmann - Coordenador da CPPD

Mirela Patruni Gauloski Sens - Representante da Coordenação do SIBI

Rafael Gonçalves de Souza - Coordenador da Comissão Local do Campus Blumenau

Rodrigo Ernesto Schroer - Coordenador da Comissão Local do Campus São Bento do Sul

Rudinei Kock Exterckoter - Coordenador da Comissão Local do Campus Concórdia

Simone Martins Nissola - Coordenador da Comissão Local do Campus Luzerna

Sonia Schappo Imhof - Coordenador da Comissão Local do Campus Ibirama

Stefano Moraes Demarco - Pró-reitor de Administração

Tiago Lopes Gonçalves - Coordenador da Comissão Local do Campus Fraiburgo

Wanderson Rigo - Coordenador da Comissão Local do Campus Videira

Comissões Locais de Revisão do PDI:

https://drive.google.com/drive/u/4/folders/1CTtIJS_qu3kFbHF7MwK9J3G8i7uol8-B

Histórico de alterações

Data	Descrição
14/11/2018	Versão prévia disponibilizada para Consulta Pública
01/04/2019	Versão encaminhada para apreciação do Consuper
05/06/2019	Versão aprovada pelo Consuper
20/12/2021	Versão revisada

Lista de Abreviaturas e Siglas

ABNT – Associação Brasileira de Normas Técnicas
 AEE - Atendimento Educacional Especializado
 APLs – Arranjos Produtivos Locais
 AVEAs - Ambientes Virtuais de Ensino e Aprendizagem
 BSC - Balanced Scorecard
 CAC – Colégio Agrícola de Camboriú
 CAFe – Comunidade Acadêmica Federada
 Capes - Coordenação de Aperfeiçoamento de Pessoal de Nível Superior
 CEAD - Centro de Educação a Distância
 Cecom – Coordenação-Geral de Comunicação
 Cedup - Centro de Educação Profissional
 Cefet - Centro Federal de Educação Tecnológica
 Ceprof - Centro Educacional Profissional de Fraiburgo
 CEPESH – Comitê de Ética em Pesquisa com Seres Humanos
 CEUA – Comitê de Ética no Uso de Animais
 CFTICGI - Centros de Formação de Treinadores e Instrutores de Cães-Guia e Inclusão
 CGTI – Comitê Gestor de Tecnologia da Informação
 CGU – Controladoria-Geral da União
 CIS - Comissão Interna de Supervisão
 CNPQ – Conselho Nacional de Desenvolvimento Científico e Tecnológico
 Codir – Colégio de Dirigentes
 Cogepe – Colegiado de Gestão de Pessoas
 Concampus – Conselho de *Campus*
 Conif - Conselho Nacional das Instituições da Rede Federal de Educação Profissional, Científica e Tecnológica
 Consepe – Conselho de Ensino, Pesquisa e Extensão
 Consuper – Conselho Superior
 Correg - Corregedoria
 CPA - Comissão Própria de Avaliação
 CPPD - Comissão Permanente de Pessoal Docente
 DGP – Diretoria de Gestão de Pessoas
 Dinter – Doutorado interinstitucional
 DTI – Diretoria de Tecnologia da Informação
 EaD – Educação a Distância
 EAFC - Escola Agrotécnica Federal de Concórdia
 EAFS - Escola Agrotécnica Federal de Sombrio
 EFD – Estratégia Federal de Desenvolvimento
 EGD - Estratégia de Governança Digital
 Eduroam - *Education Roaming*
 EF – Ensino Fundamental
 EM – Ensino Médio
 Enem - Exame Nacional do Ensino Médio
 EPT - Educação Profissional e Tecnológica
 ETVARPE - Escola Técnica Vale do Rio do Peixe
 IBGE – Instituto Brasileiro de Geografia e Estatística
 IDEB - Índice de Desenvolvimento da Educação Básica
 IES – Instituições de Ensino Superior
 IFC – Instituto Federal Catarinense
 IFETs - Institutos Federais de Educação, Ciência e Tecnologia
 IFSC – Instituto Federal de Santa Catarina
 INDA - Infraestrutura Nacional de Dados Abertos
 Inep - O Instituto Nacional de Estudos e Pesquisas Educacionais Anísio Teixeira
 JIFC - Jogos Internos do IFC
 JIFs - Jogos dos Institutos Federais
 JIFsul - Jogos dos Institutos Federais da Região Sul
 LAI – Lei de Acesso à Informação
 LDB – Lei de Diretrizes e Bases da Educação
 LDO – Lei de Diretrizes Orçamentária

LOA - Lei Orçamentária Anual
MEC – Ministério da Educação
Micti - Mostra Nacional de Iniciação Científica e Tecnológica Interdisciplinar
Minter – Mestrado Interinstitucional
Napnes – Núcleos de Atendimento às Pessoas com Necessidades Educacionais Específicas
NGA – Núcleo de Gestão Ambiental
ODS – Objetivos de Desenvolvimento Sustentável
PAC – Plano Anual de Contratações
PAE - Programa de Assistência Estudantil
Parfor – Plano Nacional de Formação de Professores da Educação Básica
PCCTAE – Plano de Carreira dos Cargos Técnico-Administrativos em Educação
PDA – Plano de Dados Abertos
PDI – Plano de Desenvolvimento Institucional
PDTI – Plano Diretor de Tecnologia da Informação
PE – Planejamento Estratégico
PET - Programa de Educação Tutorial
PGR – Política de Gestão de Riscos
PIB – Produto Interno Bruto
Pibic – Programa Institucional de Bolsas de Iniciação Científica
Pibic-AF – Programa Institucional de Bolsas de Iniciação Científica nas Ações Afirmativas
Pibic-EM – Programa Institucional de Bolsas de Iniciação Científica Júnior
Pibid – Programa Institucional de Bolsas de Iniciação à Docência
Pibiti – Programa Institucional de Bolsas de Iniciação ao Desenvolvimento Tecnológico e Inovação
PLS – Plano de Logística Sustentável
PNAE – Programa Nacional de Alimentação Escolar
PNAES - Programa Nacional de Assistência Estudantil
PNDP - Política Nacional de Desenvolvimento de Pessoas
PDP - Plano de Desenvolvimento de Pessoas
PPA – Plano Plurianual
PPC – Projeto Pedagógico do Curso
PPI – Projeto Pedagógico Institucional
Proad – Pró-Reitoria de Administração
Prodin – Pró-Reitoria de Desenvolvimento Institucional
Proeja – Programa Nacional de Integração da Educação Profissional com Educação Básica na
Proen – Pró-Reitoria de Ensino
Proex – Pró-Reitoria de Extensão
Pronatec – Programa Nacional de Acesso ao Ensino Técnico e Emprego
Propi – Pró-Reitoria de Pesquisa, Pós-Graduação e Inovação
QVT – Qualidade de Vida no Trabalho
SAN – Segurança Alimentar e Nutricional
Setec – Secretaria de Educação Profissional e Tecnológica do Ministério da Educação
Sibi – Sistema Integrado de Bibliotecas
Siepe - Seminário Integrado de Ensino, Pesquisa e Extensão Internacional do Instituto Federal Catarinense
Sinaes – Sistema Nacional de Avaliação da Educação Superior
Sisu – Sistema de Seleção Unificada
Swot – Forças (Strengths), Fraquezas (Weaknesses), Oportunidades (Opportunities) e Ameaças (Threats)
TAEs – Técnicos Administrativos em Educação
TAM – Termo de Metas e Compromissos
TI – Tecnologia da Informação
UAB – Universidade Aberta do Brasil
UC – Unidades Curriculares
UFSC – Universidade Federal de Santa Catarina

Sumário

1. Perfil Institucional	21
2. Projeto Político-Pedagógico Institucional	48
3. Cronograma de implantação e desenvolvimento institucional	90
4. Perfil do corpo docente e TAEs	119
5. Organização administrativa do IFC	127
6. Avaliação e Acompanhamento do Desenvolvimento Institucional	140
7. Ações de transparência e divulgação de informações da instituição	144
8. Infraestrutura física e instalações acadêmicas	148
9. Aspectos financeiros e orçamentários	186
10. Plano de Logística Sustentável do IFC	189
11. Gestão de Riscos	190
12. Oferta de Educação a Distância	192

Lista de Figuras

Figura 01: Mapa de abrangência institucional	21
Figura 02: Vagas ofertadas em ciclos ativos	32
Figura 03: Potencial de Crescimento dos <i>campi</i>	94
Figura 04: Projeção de evolução na quantidade de vagas ofertadas	105
Figura 05: Organograma do IFC	128

Lista de Quadros

Quadro 01: Distribuição geográfica	33
Quadro 02: Metas Globais para 2018-2021	41
Quadro 03: Cursos atuais	90
Quadro 04: Listagem de instituições de ensino superior com atuação no município	95
Quadro 05: Previsão de abertura de novos cursos e novas turmas	98
Quadro 06: Evolução na oferta de vagas 2019/2023	105
Quadro 07: Priorização 1 / Oferta de Cursos	113
Quadro 08: Priorização 2 / Oferta de Cursos	114
Quadro 09: Priorização 3 / Oferta de Cursos	115
Quadro 10: Cursos de Pós-graduação	116
Quadro 11: Horário de funcionamento das bibliotecas	150
Quadro 12: Quantidade de servidores nas bibliotecas	151
Quadro 13: Acervo físico atual e previsão de expansão até 2023	156
Quadro 14: Infraestrutura física das bibliotecas em 2018 e previsão de expansão até 2023	158
Quadro 15: Cursos que serão expandidos ou criados (modalidade EaD)	195

Lista de Tabelas

Tabela 01: Distribuição do PIB Municipal por setor econômico	95
Tabela 02: Quantidade de escolas e alunos no EF e EM do município	96
Tabela 03: Dados gerais de servidores no IFC	119
Tabela 04: Nível de capacitação dos professores efetivos por <i>campus</i>	120
Tabela 05: Nível de capacitação dos professores substitutos por <i>campus</i>	121
Tabela 06: Cronograma de expansão docente	121
Tabela 07: Nível de capacitação dos TAEs de Nível Auxiliar (Fundamental) por <i>campi</i>	123
Tabela 08: Evolução no quadro permanente de TAEs por nível	124
Tabela 09: Acervo atual das bibliotecas do Sibi-IFC por áreas do conhecimento	153
Tabela 10: Orçamento	186
Tabela 11: Recurso extraorçamentário	188

Carta da Reitora

O Plano de Desenvolvimento Institucional (PDI) é uma ferramenta de planejamento estratégico muito importante para esta Instituição. Trata-se do documento que define, para os próximos cinco anos, o direcionamento almejado pelo IFC – incluindo o perfil institucional, o projeto político-pedagógico, a organização administrativa e demais diretrizes para a nossa práxis pedagógica e administrativa, bem como nossa atuação enquanto servidores públicos.

No PDI, estão contidos todos os objetivos e as metas do IFC para o período; sua filosofia, sua visão, seus princípios. O Plano oferece um amplo escopo de orientações, contemplando assuntos como organização didático-pedagógica, perfil do corpo docente, políticas de gestão, infraestrutura física, oferta de cursos e programas de pós-graduação, entre outros.

O nosso PDI foi construído a muitas mãos. A comissão responsável por sua elaboração contou com representantes de todos os campi e pró-reitorias da Instituição, bem como do Sistema de Bibliotecas e do Consuper. Além de ter disponibilizado informações para a elaboração do PDI, a comunidade acadêmica de cada campus pôde contribuir com o processo de construção por meio de consulta pública. O documento também foi apreciado pelo Colégio de Dirigentes (Codir) e aprovado pelo Conselho Superior (Consuper) do IFC. Tudo para que o Plano atendesse precisamente às demandas de todo o Instituto, bem como às políticas nacionais e à legislação atinente à natureza dos Institutos Federais.

Por meio do PDI, o IFC tem os apontamentos necessários para seguir cumprindo sua missão de proporcionar educação profissional, atuando em Ensino, Pesquisa e Extensão, comprometida com a formação cidadã, a inclusão social, a inovação e o desenvolvimento regional. E assim o faremos, todos nós, de maneira planejada, estratégica e – o mais importante – democrática.

Sônia Regina de Souza Fernandes
Reitora do IFC

Introdução

O Plano de Desenvolvimento Institucional (PDI) 2019/2023 do Instituto Federal Catarinense (IFC) foi elaborado seguindo-se as orientações previstas no artigo 21 do Decreto nº 9.235, de 15 de dezembro de 2017, e baseando-se na Lei de Diretrizes e Bases da Educação Nacional, na lei de criação dos Institutos Federais, no PNE, dentre outros atos normativos.

Para a construção do PDI 2019/2023, também foram observados, nessa elaboração, os seguintes documentos institucionais: o PDI 2014/2018, o Estatuto e o Regimento Geral do IFC, bem como o Planejamento Estratégico 2018/2021.

Coube à Diretoria de Desenvolvimento Institucional (Dides) a coordenação geral do processo de elaboração deste Plano. Metodologicamente, a elaboração do PDI foi conduzida por uma Comissão designada por meio da Portaria nº 1.500, de 24/07/2018, e respectivas alterações, composta por representantes de todas as unidades do Instituto Federal Catarinense, *campi* e Reitoria.

Foi proposta e aprovada uma metodologia dividida em Organização, Elaboração e Finalização do documento, como pode ser visto na figura a seguir.

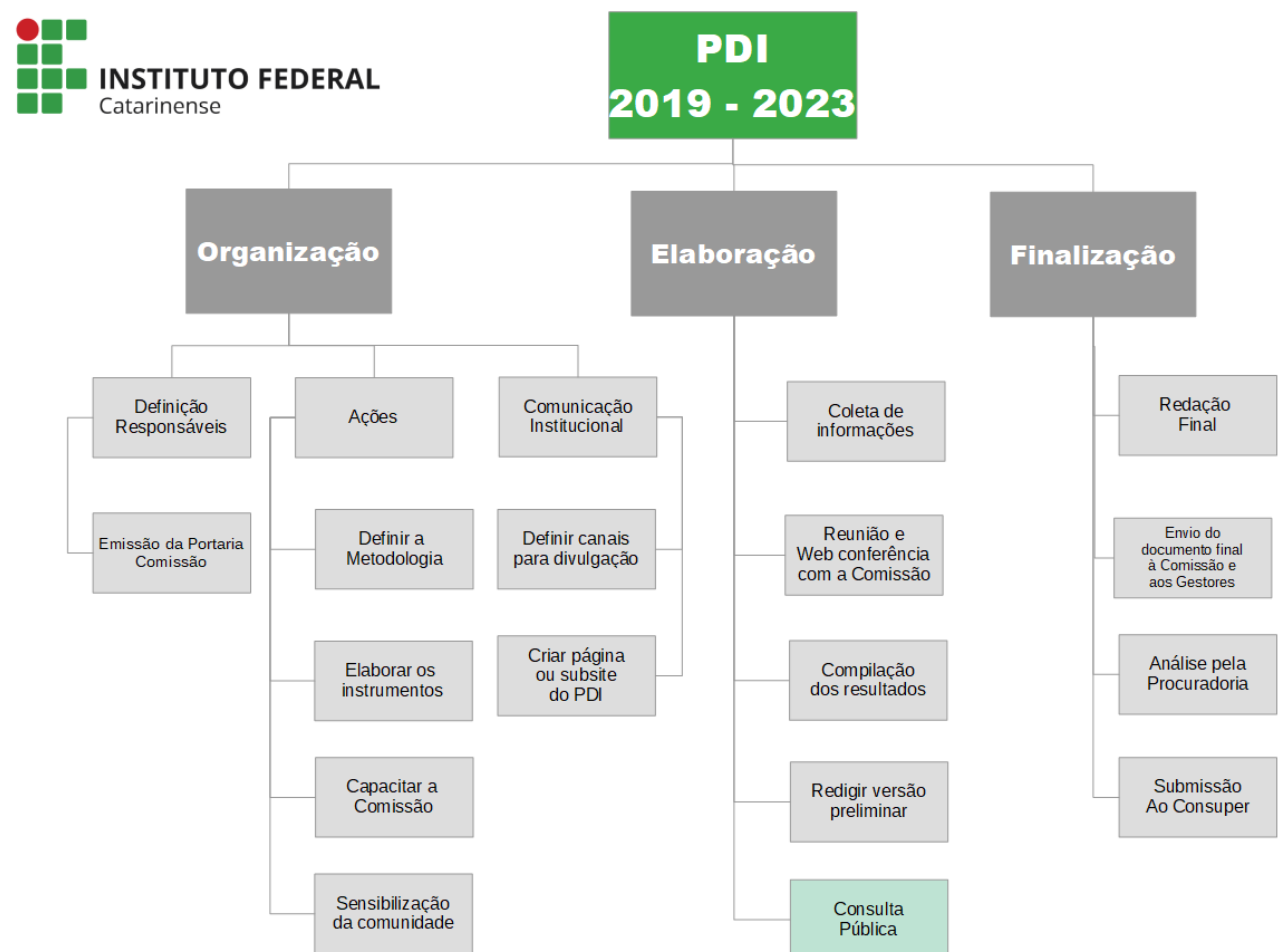

A partir da aprovação da metodologia dos trabalhos, foi compartilhado o Manual de Elaboração do PDI, com orientações à Comissão.

Nos *campi*, ocorreram reuniões de sensibilização e participação da comunidade,

com o intuito de se discutirem os rumos da instituição para os próximos cinco anos. A Comissão teve o cuidado de proporcionar espaços para a comunidade contribuir com a construção do documento. Todos os documentos produzidos, incluída neste rol a minuta para a consulta pública, e os registros de reuniões foram disponibilizados, em modo público, no site do PDI: pdi.ifc.edu.br.

Para realização dos trabalhos, foi elaborado um cronograma de atividades, executado entre os meses de junho de 2018 e março de 2019, a saber:

ETAPA	DATA
Designação da Comissão	Julho/2018
Desenvolvimento do Plano de Trabalho	Julho e agosto de 2018
Reunião de alinhamento com a Gestão	23 e 24 de agosto de 2018
Reunião presencial – Comissão de Elaboração	28 e 29 de agosto de 2018
Apresentação ao Codir (Dides/Prodin)	18 e 19 de setembro de 2018
Reunião por webconferência	02 de outubro de 2018
Reunião presencial (Codir Ampliado – transmissão ao vivo)	30 e 31 de outubro de 2018
Envio das informações para a coordenação da Comissão	05 de novembro de 2018
Consulta Pública	15 de novembro a 15 de dezembro de 2018
Revisão final	Dezembro de 2018
Submissão à Procuradoria	Fevereiro de 2019
Submissão ao Consuper	Março de 2019

Quanto à estrutura e apresentação do documento final, foram estruturados 13 capítulos, os quais apresentam todos os requisitos exigidos para a avaliação institucional externa, definidos a partir dos princípios fundamentais do Sinaes.

No primeiro capítulo, **Perfil Institucional**, está descrita a evolução histórica do IFC e os históricos individuais de cada *campus*. Além disso, apresenta-se a Área de Atuação Acadêmica, bem como a Inserção Regional. Ao final deste primeiro capítulo, é apresentado o Planejamento Estratégico do IFC, com missão, visão e valores, assim como os objetivos estratégicos definidos para os próximos anos.

O segundo capítulo trata do **Projeto Político-Pedagógico Institucional**, no qual estão descritos os princípios filosóficos e pedagógicos que balizam o trabalho educacional do IFC, passando pelas políticas de Ensino, Extensão, Pesquisa e de Inovação. Ainda neste capítulo, estão descritos os programas institucionais que possibilitam as condições para que os estudantes possam se desenvolver plenamente nas atividades de ensino, pesquisa e inovação e extensão.

O **Cronograma de Implantação e Desenvolvimento Institucional** está no terceiro capítulo, onde podem ser localizadas a lista de cursos atuais bem como a Proposta de Oferta de Cursos Novos e a previsão de aumento de vagas. A partir de um esforço conjunto entre a comissão de elaboração do PDI e os gestores dos *campi*, foram criados Critérios Institucionais para Criação e Extinção de Cursos e, com base nestes critérios, foi promovido o Alinhamento Institucional para oferta de novos cursos.

No quarto capítulo, apresentamos o **Perfil do Corpo Docente e de Técnicos Administrativos em Educação**, descrevendo-se o perfil do corpo de servidores, o Cronograma e Plano de Expansão, bem como o Desenvolvimento de Servidores, que abrange Ações e Incentivos à Capacitação e à Qualidade de Vida no Trabalho.

Com base no Estatuto e no Regimento Geral do IFC, foi estruturado o capítulo cinco, que trata da **Organização Administrativa do IFC**. Neste capítulo, estão descritos a estrutura organizacional do IFC, os Órgãos Colegiados, as Pró-Reitorias e as demais unidades.

A partir da **Avaliação e do Acompanhamento do Desenvolvimento Institucional**, que se apresentam no capítulo seis, estão descritos o processo de avaliação, a metodologia e as formas de utilização dos dados da Avaliação Institucional.

No capítulo sete, são descritas as **Ações de Transparência e Divulgação de Informações da Instituição**, com o intuito de dar a maior visibilidade possível à sociedade acerca das ações em desenvolvimento na instituição.

A **Infraestrutura Física e Instalações Acadêmicas** compõem o capítulo oito, sendo este dividido em (1) bibliotecas, acervo e infraestrutura; e (2) laboratórios, descrição, cursos atendidos. Ainda nesta seção, é possível encontrar a previsão de expansão da infraestrutura para o período de vigência do PDI, sendo o capítulo dividido em necessidades de adequação e de ampliação da infraestrutura nos respectivos *campi* do IFC.

No capítulo nove, por sua vez, estão descritos os **Aspectos Financeiros e Orçamentários** do IFC, onde se apresenta o Demonstrativo de Capacidade e Sustentabilidade Financeiras, assim como a Previsão de Orçamento, a Origem, o Planejamento e a Aplicação dos Recursos e, por fim, a Política de Administração e Gestão Financeira.

O capítulo dez apresenta brevemente o PLS (**Plano de Logística Sustentável do IFC**). O capítulo apresenta o Plano e o NGA (Núcleo de Gestão Ambiental), responsável pela elaboração do plano e também por outras ações institucionais que dizem respeito a questões ambientais que concernem ao IFC.

Foi destinado um capítulo específico para apresentar a **Gestão de Riscos**, o capítulo onze, que diz respeito à Política de Gestão de Riscos do IFC e às etapas para sua implantação. Apesar de não se constituir como item obrigatório do PDI, entendeu-se pertinente apresentar este tópico, visto que se trata de uma importante ferramenta de gestão em implantação no IFC.

No capítulo doze, está descrita a **Oferta de Educação a Distância**, contemplando a descrição dos Polos, as Metodologias e Tecnologias, a Oferta de Cursos e a Infraestrutura física, tecnológica e de pessoal.

Ao final, no capítulo treze, aborda-se o **Processo de monitoramento, controle e revisão do PDI**, importante para a consolidação das ações propostas e o acompanhamento destas ações institucionais.

A atual versão do Plano de Desenvolvimento Institucional 2019/2023 constitui um esforço conjunto da comunidade que o compõe. É o resultado do trabalho de docentes, discentes e servidores técnico-administrativos de todos os *campi* que formam o Instituto Federal Catarinense.

Primeira revisão bianual do PDI - 2021

Conforme previsto neste documento, em 2021 ocorreu a primeira revisão bianual do PDI. A Comissão Central, formada por representantes das pró-reitorias, *campi* e áreas técnicas, trabalhou ao longo do segundo semestre de 2021 para revisar e atualizar os conteúdos.

Como ação inicial, cada unidade foi orientada a realizar um Diagnóstico daquilo que foi previsto para o primeiro biênio de vigência do PDI, 2019/2020, desde a expansão/adequação na oferta de vagas e cursos como na área de pessoal e de infraestrutura. O compilado do Diagnóstico pode ser conferido no Anexo I deste documento.

Ademais, para revisão do PDI, foram realizadas reuniões de orientação com a Comissão Central e reuniões de sensibilização no âmbito local, com a comunidade de cada Campus e Reitoria.



O cronograma, as portarias das Comissões e todos os documentos relativos a este processo de revisão estão disponíveis em: <https://pdi.ifc.edu.br/>.

Documentos de referência

Carta de Córdoba – Concepção de Universidade na América Latina (2018).

Constituição da República Federativa do Brasil de 1988.

Decreto nº 5.825, de 29 de junho de 2006 - Estabelece as diretrizes para elaboração do Plano de Desenvolvimento dos Integrantes do Plano de Carreira dos Cargos Técnico-Administrativos em Educação, instituído pela Lei nº 11.091, de 12 de janeiro de 2005.

Decreto nº 6.944, de 21 de agosto de 2009 - Estabelece medidas organizacionais para o aprimoramento da administração pública federal direta, autárquica e fundacional, dispõe sobre normas gerais relativas a concursos públicos, organiza, sob a forma de sistema, as atividades de organização e inovação institucional do Governo Federal e dá outras providências.

Decreto nº 8.268, de 18 de junho de 2014 - Altera o Decreto nº 5.154, de 23 de julho de 2004, que regulamenta o § 2º do art. 36 e os arts. 39 a 41 da Lei nº 9.394, de 20 de dezembro de 1996.

Decreto nº 9.235, de 15 de dezembro de 2017 - Dispõe, no art. 21, sobre os elementos que o Plano de Desenvolvimento Institucional (PDI) deverá conter.

Decreto Nº 10.531, de 26 de outubro de 2020 – Institui a Estratégia Federal de Desenvolvimento para o Brasil no período de 2020 a 2031.

Diretrizes Pedagógicas para a Educação Profissional (Unesco, 2005).

Indicadores Brasileiros para os Objetivos de Desenvolvimento Sustentável (<https://odsbrasil.gov.br/>)

Instrução Normativa Nº 24, de 18 de novembro de 2020. Dispõe sobre a elaboração, avaliação e revisão do planejamento estratégico institucional dos órgãos e das entidades da administração pública federal.

Lei nº 8.112, de 11 de dezembro de 1990 - Dispõe sobre o regime jurídico dos servidores públicos civis da União, das autarquias e das fundações públicas federais.

Lei nº 8.745, de 9 de dezembro de 1993 - Dispõe sobre a contratação por tempo determinado para atender a necessidade temporária de excepcional interesse público, nos termos do inciso IX do art. 37 da Constituição Federal, e dá outras providências.

Lei nº 9.394, de 20 de dezembro 1996 - Lei de Diretrizes e Bases da Educação Nacional (LDB).

Lei nº 10.861, de 14 de abril de 2004 – Institui o Sistema Nacional de Avaliação da Educação Superior (Sinaes) e dá outras providências.

Lei nº 11.091, de 12 de janeiro de 2005 - Dispõe sobre a estruturação do Plano de Carreira dos Cargos Técnico-Administrativos em Educação, no âmbito das Instituições Federais de Ensino vinculadas ao Ministério da Educação, e dá outras providências.

Lei nº 11.741, de 16 de julho de 2008 - Altera dispositivos da Lei nº 9.394, de 20 de dezembro de 1996, que estabelece as diretrizes e bases da educação nacional, para redimensionar, institucionalizar e integrar as ações da educação profissional técnica de nível médio, da educação de jovens e adultos e da educação profissional e tecnológica.

Lei nº 11.892, de 29 de dezembro de 2008 - Institui a Rede Federal de Educação Profissional, Científica e Tecnológica, cria os Institutos Federais de Educação, Ciência e Tecnologia, e dá outras providências.

Lei nº 12.772, de 28 de dezembro de 2012 - Dispõe sobre a estruturação do Plano de Carreiras e Cargos de Magistério Federal; sobre a Carreira do Magistério Superior.

Lei nº 13.005, de 25 de junho de 2014 - Aprova o Plano Nacional de Educação (PNE) e dá outras providências.

Resolução nº 046/2015/Consuper, de 05 de agosto de 2015. Dispõe sobre o Plano de Desenvolvimento Institucional do Instituto Federal Catarinense, 2014/2018.

Resolução nº 030 Consuper/2019 – Dispõe sobre o Plano Desenvolvimento Institucional do Instituto Federal Catarinense

Termo de Acordo de Metas (TAM) estabelecido entre IFs/Setec/MEC.

1. Perfil Institucional

No intuito de traçar o perfil, bem como a identidade do Instituto Federal Catarinense (IFC), este capítulo traz informações a respeito da trajetória histórica de implantação do IFC, bem como o histórico individual de cada *campus*, a área de atuação acadêmica e a inserção regional do IFC no estado de Santa Catarina.

1.1 Histórico de implantação e desenvolvimento

O Instituto Federal Catarinense (IFC) foi criado pela Lei Federal nº 11.892, de 29 de dezembro de 2008, e teve origem na integração das escolas agrotécnicas de Concórdia, Rio do Sul e Sombrio e dos colégios agrícolas de Araquari e Camboriú, que eram vinculados à Universidade Federal de Santa Catarina. A trajetória formativa do IFC se integra às demandas sociais e aos arranjos produtivos locais/regionais com cursos da educação profissional e tecnológica: qualificação profissional, educação profissional técnica de nível médio, graduação e pós-graduação – *lato e stricto sensu*.

O IFC possui atualmente 15 *campi*, distribuídos nas cidades de Abelardo Luz, Araquari, Blumenau, Brusque, Camboriú, Concórdia, Fraiburgo, Ibirama, Luzerna, Rio do Sul, Santa Rosa do Sul, São Bento do Sul, São Francisco do Sul, Sombrio e Videira, além da Reitoria instalada na cidade de Blumenau, conforme ilustrado na Figura 1.

Figura 01: Mapa de abrangência institucional



Fonte: <http://ifc.edu.br/sobre-o-ifc/>

A concepção de educação profissional e tecnológica que subsidia as ações de Ensino, Pesquisa e Extensão nos Institutos Federais baseia-se na integração entre ciência, tecnologia e cultura como dimensões indissociáveis da vida humana e, ao mesmo

tempo, no desenvolvimento da capacidade de investigação científica, essencial à construção da autonomia intelectual e participação cidadã.

Consoante tal concepção, o processo de gestão democrática se consolida no IFC por meio da prática da gestão institucional integrada, materializada por vias da participação representativa junto ao Conselho Superior, Conselho de Ensino Pesquisa e Extensão, aos órgãos colegiados, núcleos, comitês e às comissões específicas.

O acompanhamento aos estudantes, no IFC, é fomentado pela Política de Atendimento aos Discentes, com estratégias para acesso, permanência e êxito na aprendizagem. São desenvolvidos programas e ações diretamente nos *campi*, por equipe multiprofissional composta por docentes e profissionais das áreas de Pedagogia, Serviço Social, Psicologia, Enfermagem, Nutrição, Odontologia, Medicina, entre outras. Inúmeras atividades e programas compõem a Política de Atendimento aos Discentes, ofertados conforme particularidades dos *campi*: a) Programa de Assistência Estudantil (PAE); b) Moradia Estudantil; c) Auxílio financeiro como incentivo à participação de estudantes em eventos e visitas técnicas de natureza acadêmica, científica, tecnológica, cultural e esportiva; d) Alimentação Escolar; e) Cultura, Esporte e Lazer; f) Organização e Movimentos Estudantis; g) Inclusão e Diversidade; h) Atendimento Educacional Especializado; i) Permanência e Êxito.

O Instituto Federal Catarinense, em consonância com a Política e as Diretrizes para o Desenvolvimento de Pessoal da administração pública federal direta, autárquica e fundacional, reconhece a importância do desenvolvimento de seus servidores como requisito para cumprir a missão relacionada à transformação do cenário regional em benefício da sociedade. Tal reconhecimento sugere não apenas a relevância de um Plano de Desenvolvimento de Pessoal, mas também o estabelecimento da capacitação como uma meta prioritária de gestão.

Ainda no que diz respeito aos servidores, o IFC conta com o Sias (Subsistema Integrado de Atenção à Saúde do Servidor), que tem por objetivo coordenar e integrar ações e programas nas áreas de assistência à saúde, perícia oficial, promoção, prevenção e acompanhamento da saúde dos servidores da administração federal direta, autárquica e fundacional, de acordo com a política de atenção à saúde e segurança do trabalho do servidor público federal, estabelecida pelo Governo.

A missão do Instituto Federal Catarinense, encontrada no Plano de Desenvolvimento Institucional 2019/2023, constitui um ponto de partida para a avaliação da responsabilidade que a instituição tem para com a sociedade. Ela é um esforço coletivo para sintetizar em uma expressão o que a sociedade espera como resultado dessa instituição de ensino.

A seguir, é possível observar o histórico do IFC, em forma de linha do tempo, com destaque aos principais eventos que marcaram o desenvolvimento da instituição ao longo dos anos.

Linha do Tempo



Fonte: Cecom

1.1.1 Histórico dos campi

CAMPUS AVANÇADO ABELARDO LUZ

O Campus Avançado Abelardo Luz está localizado na Estrada Geral, Assentamento José Maria, s/nº, no município de Abelardo Luz/SC, na região Oeste Catarinense.

A implantação desta unidade, foi pauta de audiência pública realizada em agosto de 2011. Ali iniciaram as tratativas para implantação de mais uma unidade do Instituto Federal Catarinense, com olhar especial para a concentração de assentamentos da reforma agrária no Município de Abelardo Luz. Historicamente, esta unidade iniciou as atividades em 2013, inicialmente implementado como Polo de Abelardo Luz vinculado ao Campus Concórdia. No ano de 2015, por meio da Portaria nº 27, de 21 de janeiro de 2015, passou a ser denominado “Campus Avançado Abelardo Luz”, vinculando-se diretamente à Reitoria do IFC, em Blumenau. A partir do ano de 2018, o Campus Avançado Abelardo Luz voltou a ter vínculo pedagógico e administrativo com o Campus Concórdia.

Além de estar em área de concentração de assentamentos da reforma agrária, o Município de Abelardo Luz possui ainda duas áreas indígenas, fazendo parte do Território da Cidadania. Está localizado em faixa de fronteira com o Estado do Paraná e faz parte da mesorregião do Oeste Catarinense. Assim, pela abrangência, justifica-se a pertinente necessidade de um Curso Técnico em Agropecuária, oferecido pelo IFC, que atenda essa população.

De acordo com o modelo de dimensionamento de cargos efetivos, cargos de direção e funções gratificadas e comissionadas, a tipologia atribuída ao Campus Avançado Abelardo Luz é “IF Campus Avançado – 20/13”. A unidade organiza a oferta de educação profissional voltada para as áreas de Recursos Naturais e de Formação de Professores, desde a qualificação profissional até a pós-graduação.

CAMPUS ARAQUARI

O *Campus Araquari* está localizado na Rodovia BR 280 - Km 27, no município de Araquari/SC, região Norte Catarinense.

O *Campus Araquari* é uma das instituições pioneiras no ensino agrícola em Santa Catarina, e sua história tem início a partir de um acordo entre o estado de Santa Catarina e o Governo Federal, com sua publicação no Diário Oficial da União nº 63, em 18 de março de 1954, o qual criou a “Escola de Iniciação Agrícola de Araquari”. Até 1959, a escola esteve em construção. Este ano de 1959 marcou o começo das atividades do curso de Iniciação Agrícola, que contou em sua primeira turma com 20 alunos e passou a ser denominada “Escola de Iniciação Agrícola Senador Gomes de Oliveira”. No ano de 1968, a escola passou a ser vinculada à Universidade Federal de Santa Catarina – UFSC. Desse modo, integrou-se ao sistema federal de ensino, oferecendo a formação para técnicos agrícolas e estudantes que ingressavam no Segundo Grau.

Com a publicação da Lei nº 11.892/2008, que institui a Rede Federal de Educação Profissional, Científica e Tecnológica e cria os Institutos Federais de Educação, Ciência e Tecnologia, a unidade passou a ser denominada *Campus Araquari*.

De acordo com o modelo de dimensionamento de cargos efetivos, cargos de direção e funções gratificadas e comissionadas, a tipologia atribuída ao *Campus Araquari*

é “IF Campus - 90/70 Agrícola”. Deste modo, o *campus* organiza a oferta de educação profissional, desde a qualificação profissional até a pós-graduação, voltada para as áreas de Recursos Naturais, Informação e Comunicação, Produção Industrial, Infraestrutura e de Formação de Professores.

CAMPUS BLUMENAU

O *Campus* Blumenau está localizado na Rua Bernardino José de Oliveira, nº 81, no município de Blumenau/SC, região do Vale do Itajaí.

O *Campus* Blumenau é resultado do plano de expansão do Ensino Tecnológico no Brasil. Em novembro de 2010, iniciou-se o processo de compra do imóvel da então empresa Bernauer, localizada às margens da BR-470, no bairro Badenfurt. Com o prédio ainda em reforma, para o primeiro curso ofertado, em fevereiro de 2012, foi preciso que alunos, professores e técnicos administrativos usassem três salas de uma paróquia, cedidas pela comunidade do Badenfurt. Ainda durante as reformas, em agosto de 2013, iniciaram-se as aulas da primeira turma do curso superior. Em julho de 2014, após o término das obras, ocorreu a solenidade de inauguração oficial, com o descerramento da placa inaugural.

De acordo com o modelo de dimensionamento de cargos efetivos, cargos de direção e funções gratificadas e comissionadas, a tipologia atribuída ao *Campus* Blumenau é “IF *Campus* – 70/45”. A unidade organiza a oferta de educação profissional, voltada para as áreas de Controle e Processos Industriais, Informação e Comunicação e Formação de Professores, desde a qualificação profissional até a pós-graduação.

CAMPUS BRUSQUE

O *Campus* Brusque está localizado na Avenida Hugo Schlosser, nº 605, Bairro Jardim Maluche, no município de Brusque/SC, na região do Vale do Itajaí.

Em 2011, a Prefeitura de Brusque doou ao Instituto Federal Catarinense um terreno com área de 20 mil m², localizado no bairro Jardim Maluche, para a implantação de um *campus* na cidade. Em janeiro de 2012, começaram as obras no local. Em outubro de 2013, o Ministério da Educação autorizou o funcionamento do *Campus* Brusque, que começou a ofertar cursos na modalidade Pronatec, numa sede alugada, em parceria com a Gerência Estadual de Educação (GEREI) de Brusque. Em 2017, iniciaram-se as aulas dos cursos regulares em um prédio provisório, porém maior que o anterior, que foi alugado pela instituição. Em abril de 2018, o *Campus* Brusque se muda para sua sede permanente, um prédio novo e adequado aos propósitos do ensino de qualidade. Com ótima localização, o IFC *Campus* Brusque ganha nova visibilidade na cidade e amplia a concorrência de novas turmas para os anos seguintes.

De acordo com o modelo de dimensionamento de cargos efetivos, cargos de direção e funções gratificadas e comissionadas, a tipologia atribuída ao *Campus* Brusque é “IF *Campus* – 70/45”. A unidade organiza a oferta de educação profissional, voltada para as áreas de Recursos Naturais, Informação e Comunicação, Produção Industrial, Produção Alimentícia e Formação de Professores, desde a qualificação profissional até a pós-graduação.

CAMPUS CAMBORIÚ

O *Campus* Camboriú está localizado na Rua Joaquim Garcia, s/nº, no município de Camboriú/SC, região do Vale do Itajaí.

O *Campus* Camboriú, até final de 2008, era denominado Colégio Agrícola de Camboriú – CAC. Foi fundado em 08 de abril de 1953, após um acordo firmado entre o Governo Federal e o Estado de Santa Catarina. Em 1962, foi dado início às atividades pedagógicas, momento em que a instituição oferecia o Curso Ginásial Agrícola. Primeiramente, a escola ficou sob a responsabilidade da Diretoria do Ensino Agrícola do Ministério da Agricultura. A parte didático-pedagógica, por sua vez, passou a estar vinculada à Secretaria de Ensino de 2º Grau do Ministério da Educação (MEC). O Decreto nº 62.178, de 25 de janeiro de 1968, transferiu a responsabilidade administrativa e financeira do Colégio para a Universidade Federal de Santa Catarina (UFSC), estando diretamente vinculado à Pró-Reitoria de Ensino, restringindo suas atividades de ensino ao 2º Grau Profissionalizante. No final de 2008, com o advento da Lei 11.892, de 29 de dezembro de 2008, o Colégio Agrícola de Camboriú (CAC) transformou-se num *campus* do Instituto Federal Catarinense.

De acordo com o modelo de dimensionamento de cargos efetivos, cargos de direção e funções gratificadas e comissionadas, a tipologia atribuída ao *Campus* Camboriú é “IF *Campus* - 90/70 Agrícola”. A unidade organiza a oferta de educação profissional, voltada para as áreas de Recursos Naturais, Informação e Comunicação, Segurança, Ambiente e Saúde, Formação de Professores, Turismo, Hospitalidade e Lazer, Gestão e Negócios, desde a qualificação profissional até a pós-graduação.

CAMPUS CONCÓRDIA

O *Campus* Concórdia está localizado na Rodovia SC 283, Km 17, no município de Concórdia/SC, na região Oeste Catarinense.

Suas atividades pedagógicas tiveram início em março de 1965, com o Ginásio Agrícola, tendo seu funcionamento autorizado pelo Decreto nº 60.731, de 19 de maio de 1967. Passou de Ginásio Agrícola para Colégio Agrícola, em 12 de maio de 1972, a partir do Decreto nº 70.513. Posteriormente, pelo Decreto nº 83.935, de 4 de outubro de 1979, passou a denominar-se Escola Agrotécnica Federal de Concórdia. Foi transformada em autarquia federal pela Lei nº 8.731, de 16 de novembro de 1993, vinculada ao Ministério da Educação, nos termos do artigo 2º do Anexo I, do Decreto nº 2.147, de 14 de fevereiro de 1997, adquirindo autonomia didática, disciplinar, administrativa, patrimonial e financeira. Por fim, mediante a Lei nº 11.892/2008, a Escola Agrotécnica Federal de Concórdia passou a integrar o Instituto Federal de Educação, Ciência e Tecnologia Catarinense, denominando-se *Campus* Concórdia.

De acordo com o modelo de dimensionamento de cargos efetivos, cargos de direção e funções gratificadas e comissionadas, a tipologia atribuída ao *Campus* Concórdia é “IF *Campus* - 90/70 Agrícola”. A unidade organiza a oferta de educação profissional, voltada para as áreas de Recursos Naturais, Informação e Comunicação, Produção Alimentícia, Formação de Professores, desde a qualificação profissional até a pós-graduação.

CAMPUS FRAIBURGO

O *Campus* Fraiburgo está localizado na Rua Cruz e Souza, nº 100, Centro, no município de Fraiburgo/SC, na região Oeste Catarinense.

O *Campus* Fraiburgo está localizado no centro da cidade. O prédio que sedia o *campus* foi construído nos anos 60 e abrigou a escola Sedes Sapientiae (Sede da Sabedoria). Na primeira década do século XXI, o edifício abrigou o Centro Educacional Profissional de Fraiburgo (Ceprof). Com a federalização do Ceprof, foi possível retomar e ampliar a oferta de cursos. Em 2008, com a publicação da Lei nº 11.892, foram criados os Institutos Federais. Em 2010, a unidade Videira, que funcionava como extensão de Concórdia, recebeu status de *campus*. Em 2012, como extensão do *Campus* Videira, foi criado o *Campus* Avançado de Fraiburgo, que iniciou as atividades pedagógicas em 1º de agosto de 2012. E, em 23 de abril de 2013, a unidade foi denominada *Campus* Fraiburgo.

De acordo com o modelo de dimensionamento de cargos efetivos, cargos de direção e funções gratificadas e comissionadas, a tipologia atribuída ao *Campus* Fraiburgo é "IF *Campus* - 70/45". A unidade organiza a oferta de educação profissional, voltada para as áreas de Informação e Comunicação, Segurança, Gestão e Negócios, Infraestrutura, Formação de Professores, desde a qualificação profissional até a pós-graduação.

CAMPUS IBIRAMA

O *Campus* Ibirama está localizado na Rua Dr. Getúlio Vargas, nº 3006, Bela Vista, no município de Ibirama/SC, na região do Vale do Itajaí.

O *Campus* Ibirama foi inaugurado em 1º de fevereiro de 2010, na antiga Escola Hamônia, e iniciou suas atividades de ensino no segundo semestre deste mesmo ano. Esteve vinculado ao *Campus* Rio do Sul até 03 de fevereiro de 2011, e, em 04 de fevereiro de 2011, por meio de uma solenidade, deu início ao seu funcionamento regular e a uma mudança na vinculação, passando a ser gerido pela Reitoria do IFC. Entre os anos de 2012 e 2013, o *campus* é contemplado com uma grande reforma estrutural e adequação de espaços físicos. Alterações importantes ocorreram em 23 de abril de 2013, como aquela possibilitada pela Portaria 330/MEC, a partir da qual o *Campus* Ibirama recebeu oficialmente sua autonomia.

De acordo com o modelo de dimensionamento de cargos efetivos, cargos de direção e funções gratificadas e comissionadas, a tipologia atribuída ao *Campus* Ibirama é "IF *Campus* - 70/45". A unidade organiza a oferta de educação profissional, voltada para as áreas de Gestão e Negócios, Informação e Comunicação, Produção Industrial, Produção Cultural e Design e Formação de Professores, desde a qualificação profissional até a pós-graduação.

CAMPUS LUZERNA

O *Campus* Luzerna está localizado na Rua Vigário Frei João, nº 550, Centro, no município de Luzerna/SC, na região Oeste Catarinense.

As instalações físicas e a infraestrutura que hoje constituem o *Campus* Luzerna foram fundadas em 1999 para abrigar a Escola Técnica Vale do Rio do Peixe (ETVARPE), instituição que, até 2008, ofereceu cursos técnicos e profissionalizantes para estudantes de Luzerna e região. Em 2010, ocorreu a federalização da ETVARPE, que

passou a integrar o Instituto Federal Catarinense (IFC). Em julho de 2012, Luzerna deixa de ser ligada administrativamente ao *Campus* Videira e se torna *Campus* Luzerna.

De acordo com o modelo de dimensionamento de cargos efetivos, cargos de direção e funções gratificadas e comissionadas, a tipologia atribuída ao *Campus* Luzerna é “IF *Campus* - 70/45”. A unidade organiza a oferta de educação profissional, voltada para as áreas de Controles e Processos Industriais, Segurança, Informação e Comunicação e Formação de Professores, desde a qualificação profissional até a pós-graduação.

CAMPUS RIO DO SUL

A sede do *Campus* Rio do Sul está localizada na Estrada do Redentor, nº 5665, no município de Rio do Sul/SC. O *campus* possui ainda outras duas unidades: Unidade Urbana, localizada na Rua Abraham Lincoln, nº 210, no bairro Jardim América, e Unidade Tecnológica, localizada na Rua Mafalda Lingner Porto, nº 93, no bairro Progresso, na região do Vale do Itajaí.

O Instituto Federal Catarinense - *Campus* Rio do Sul, antiga Escola Agrotécnica Federal de Rio do Sul, tem sua origem intimamente ligada a problemas econômicos e sociais percebidos a partir da década de 70 na região do Alto Vale Catarinense. Após um estudo da situação da agricultura regional, houve uma mobilização política pró-criação da Escola Agrotécnica Federal de Rio do Sul. Em 1986, após quinze anos de mobilização, o projeto foi oficializado. Em 30 de junho de 1993, pela Lei Federal nº 8.670, foi criada a Escola Agrotécnica Federal de Rio do Sul, e as atividades letivas de 2º grau (ensino técnico em nível médio) iniciaram no dia 05 de junho de 1995. A partir da lei de criação dos Institutos Federais (Lei 11.892/2008), a Escola Agrotécnica Federal de Rio do Sul se torna *Campus* Rio do Sul. Além da unidade sede, para melhor atender às demandas e estar mais próximo do público, o *Campus* Rio do Sul possui uma unidade urbana, localizada na região central de Rio do Sul. A partir do ano de 2017, por meio da Lei Estadual 17/415/2017, o *Campus* Rio do Sul recebe do Governo do Estado de SC a cessão de uso, por 20 anos, do antigo CEDUP (Centro de Educação Profissional), contendo um edifício escolar com 3.000 m² de área construída, equipado, bem como o terreno de 10.000 m², permitindo a oferta de cursos na área industrial e oportunizando a expansão de novos cursos nessas áreas.

De acordo com o modelo de dimensionamento de cargos efetivos, cargos de direção e funções gratificadas e comissionadas, a tipologia atribuída ao *Campus* Rio do Sul é “IF *Campus* – 90/70 Agrícola”. A unidade organiza a oferta de educação profissional, voltada para as áreas de Recursos Naturais, Informação e Comunicação, Controles e Processos Industriais, Infraestrutura, Segurança, Produção Industrial e Formação de Professores, desde a qualificação profissional até a pós-graduação.

CAMPUS SÃO FRANCISCO DO SUL

O *Campus* São Francisco do Sul está localizado na Rodovia Duque de Caxias, nº 6750, no município de São Francisco do Sul/SC, na região Norte Catarinense.

O *Campus* São Francisco do Sul teve seu funcionamento autorizado pela Resolução *Ad Referendum* nº 6/2011, do Conselho Superior, em 28/02/2011. Iniciou como *campus* avançado, vinculado administrativamente ao *Campus* Araquari, e ganhou autonomia em 23 de abril de 2013, com a Portaria MEC nº 330/2013. As atividades de ensino tiveram início em março de 2010, com o Curso Técnico em Informática para

Internet, na modalidade subsequente, realizado em uma sala de aula cedida pela Escola Municipal Franklin de Oliveira, no bairro Reta. No início de 2012, a Prefeitura Municipal efetivou a doação de um terreno de 40.128 m², no Km 6 da Rodovia Duque de Caxias, no bairro Iperoba. As obras iniciaram ainda em 2012, e o término da construção se deu em 2014. Assim, desde fevereiro de 2015, o *campus* conta com uma sede própria.

De acordo com o modelo de dimensionamento de cargos efetivos, cargos de direção e funções gratificadas e comissionadas, a tipologia atribuída ao *Campus* São Francisco do Sul é “IF *Campus* - 70/45”. A unidade organiza a oferta de educação profissional, voltada para as áreas de Controle e Processos Industriais, Turismo, Hospitalidade e Lazer, Gestão e Negócios, Engenharias e Formação de Professores, desde a qualificação profissional até a pós-graduação.

CAMPUS SANTA ROSA DO SUL

O *Campus* Santa Rosa do Sul está localizado na Rua das Rosas, s/n, no município de Santa Rosa do Sul/SC, na região Sul Catarinense.

O *Campus* Santa Rosa do Sul, originalmente denominado Escola Agrotécnica Federal de Sombrio (EAFS), ligado à Escola Técnica Federal de Santa Catarina, foi inaugurado em 5 de abril de 1993 por meio da Lei nº 8.670, de 30 de junho de 1993. Em 16 de novembro do mesmo ano, a Escola foi transformada em autarquia federal, pela Lei nº 8.731, entrando em funcionamento a partir de 28 de março de 1994. Em dezembro de 2008, com a Lei nº 11.892, a Escola Agrotécnica passou a compor o Instituto Federal Catarinense, sendo denominada, a partir de então, de *Campus* Sombrio.

Em 10 de junho de 2014, por meio da Portaria nº 505, do Ministério da Educação, o nome do *campus* foi alterado para *Campus* Santa Rosa do Sul, adequando-se ao nome do município em que está sediado, e a extensão do *campus* construída no Bairro Januária, na cidade de Sombrio, passou a ter status de *campus* avançado, sendo denominada *Campus* Avançado Sombrio.

De acordo com o modelo de dimensionamento de cargos efetivos, cargos de direção e funções gratificadas e comissionadas, a tipologia atribuída ao *Campus* Santa Rosa do Sul é “IF *Campus* – 90/70 Agrícola”. Deste modo, o *campus* organiza a oferta de educação profissional, voltada para as áreas de Recursos Naturais e Formação de Professores, desde a qualificação profissional até a pós-graduação.

CAMPUS SÃO BENTO DO SUL

O *Campus* São Bento do Sul está localizado na Rua Paulo Chapiewski, nº 931, no bairro Centenário, no município de São Bento do Sul/SC, região Norte Catarinense.

O *Campus* São Bento do Sul nasceu em 2012, fruto da união de esforços realizados pelo poder público, comunidade e por diversas entidades organizadas da região, através da cessão de um terreno, com área de 42.547,18 m², dentro do ambiente do Parque Científico e Tecnológico de São Bento do Sul, localizado no bairro Centenário. Desta forma, em 2014, foram iniciadas as obras do *campus*. Em 2016, com o fim das obras, obteve-se a autorização de funcionamento por meio da Portaria nº 378, de 09/05/2016/MEC, publicada no DOU de 10/05/2016, iniciando as atividades no segundo semestre de 2016.

De acordo com o modelo de dimensionamento de cargos efetivos, cargos de direção e funções gratificadas e comissionadas, a tipologia atribuída ao *Campus* São

Bento do Sul é “IF *Campus* - 70/45”. A unidade organiza a oferta de educação profissional, voltada para as áreas de Controle e Processos Industriais, Informação e Comunicação, Segurança e Formação de Professores, desde a qualificação profissional até a pós-graduação.

CAMPUS AVANÇADO SOMBRIO

O *Campus* Avançado Sombrio está localizado na Av. Prefeito Francisco Lummertz Júnior, nº 930, no município de Sombrio/SC, região Sul Catarinense.

Em 05 de abril de 1993, foi criada a Escola Agrotécnica Federal de Sombrio por meio da Lei nº 8.670, de 30 de junho de 1993, com o objetivo de atuar como uma unidade de ensino descentralizada da Escola Técnica Federal de Santa Catarina, localizada em Florianópolis, tendo sido transformada em autarquia federal, com a mesma denominação de Escola Agrotécnica Federal de Sombrio, em 16 de novembro de 1993, por meio da Lei nº 8.731, e entrado em funcionamento em 28 de março de 1994.

Com a Lei nº 11.892, de 29 de dezembro de 2008, transformou-se em Instituto Federal de Educação, Ciência e Tecnologia Catarinense – *Campus* Sombrio. Apesar de carregar o nome de Sombrio, a sede do *campus* fica localizada no município de Santa Rosa do Sul, que foi emancipado após a criação da escola. Em meados de 2008, foi criada a unidade descentralizada urbana, denominada, inicialmente, Núcleo Avançado de Sombrio e, posteriormente, Unidade Urbana de Sombrio. A partir da expansão da Rede Federal, por meio da Portaria nº 505/2014 do Ministério da Educação, o referido *campus* passa a ser denominado *Campus* Avançado Sombrio (conf. Portaria/MEC 1.074/2014).

De acordo com o modelo de dimensionamento de cargos efetivos, cargos de direção e funções gratificadas e comissionadas, a tipologia atribuída ao *Campus* Avançado Sombrio é “IF *Campus* Avançado – 20/13”. A unidade organiza a oferta de educação profissional, voltada para as áreas de Informação e Comunicação, Turismo, Hospitalidade e Lazer e de Formação de Professores, desde a qualificação profissional até a pós-graduação.

CAMPUS VIDEIRA

O *Campus* Videira está localizado na Rodovia SC 135, Km 125, bairro Campo Experimental, no município de Videira/SC, na região Oeste Catarinense.

A história do Instituto Federal Catarinense (IFC) - *Campus* Videira está ligada à antiga Escola Agrotécnica Federal de Concórdia (EAFC). Em 2006, o município de Videira passou a ofertar o curso técnico em Agropecuária, viabilizado por meio de convênio entre a EAFC e a Prefeitura Municipal de Videira, que cedeu o apoio administrativo, o corpo docente e a destinação do espaço físico da Escola de Educação Básica Criança do Futuro (CAIC) para realização das aulas. Com vistas à ampliação e à construção de um espaço próprio, a EAFC recebeu por cessão de uso um terreno da Empresa Brasileira de Pesquisa Agropecuária (Embrapa), com área total de 235.989,5 m². A partir da publicação da Lei nº 11.892/2008, as então Escolas Agrotécnicas e os Colégios Agrícolas passaram a ser *campi* do Instituto Federal Catarinense. Com a criação dos Institutos Federais, a unidade que funcionava em Videira, como extensão da EAFC, foi elevada à condição de *campus* do Instituto Federal Catarinense, passando a ter autonomia didática, disciplinar, administrativa, patrimonial e financeira. As obras do *Campus* Videira tiveram início em 05

de maio de 2008, e a unidade foi inaugurada em 01 de fevereiro de 2010, com o início das aulas em 26 de abril do mesmo ano.

De acordo com o modelo de dimensionamento de cargos efetivos, cargos de direção e funções gratificadas e comissionadas, a tipologia atribuída ao *Campus* São Bento do Sul é “IF *Campus* – 70/60 Agrícola”. Deste modo, o *campus* organiza a oferta de educação profissional, voltada para as áreas de Recursos Naturais, Controle e Processos Industriais, Informação e Comunicação, Segurança e Formação de Professores, desde a qualificação profissional até a pós-graduação.

1.2 Áreas de atuação acadêmica

O IFC é uma instituição de educação superior, básica e profissional, especializada na oferta de educação profissional e tecnológica nas diferentes modalidades de ensino, cujos cursos ofertados atendem diversos eixos tecnológicos e áreas de conhecimento.

A atuação acadêmica de todos os Institutos Federais está baseada nos artigos 7 e 8 da Lei nº 11.892/2008, que apresentam os seguintes objetivos:

- I - ministrar educação profissional técnica de nível médio, prioritariamente na forma de cursos integrados, para os concluintes do ensino fundamental e para o público da educação de jovens e adultos;
- II - ministrar cursos de formação inicial e continuada de trabalhadores, objetivando a capacitação, o aperfeiçoamento, a especialização e a atualização de profissionais, em todos os níveis de escolaridade, nas áreas da educação profissional e tecnológica;
- III - realizar pesquisas aplicadas, estimulando o desenvolvimento de soluções técnicas e tecnológicas, estendendo seus benefícios à comunidade;
- IV - desenvolver atividades de extensão de acordo com os princípios e finalidades da educação profissional e tecnológica, em articulação com o mundo do trabalho e os segmentos sociais, e com ênfase na produção, desenvolvimento e difusão de conhecimentos científicos e tecnológicos;
- V - estimular e apoiar processos educativos que levem à geração de trabalho e renda e à emancipação do cidadão na perspectiva do desenvolvimento socioeconômico local e regional; e
- VI - ministrar em nível de educação superior:
 - a) cursos superiores de tecnologia visando à formação de profissionais para os diferentes setores da economia;
 - b) cursos de licenciatura, bem como programas especiais de formação pedagógica, com vistas na formação de professores para a educação básica, sobretudo nas áreas de ciências e matemática, e para a educação profissional;
 - c) cursos de bacharelado e engenharia, visando à formação de profissionais para os diferentes setores da economia e áreas do conhecimento;
 - d) cursos de pós-graduação lato sensu de aperfeiçoamento e especialização, visando à formação de especialistas nas diferentes áreas do conhecimento; e
 - e) cursos de pós-graduação stricto sensu de mestrado e doutorado, que contribuam para promover o estabelecimento de bases sólidas em educação, ciência e tecnologia, com vistas no processo de geração e inovação tecnológica.

Com a implementação de ações em favor da melhoria da educação, expressas por meio do Acordo de Metas, o IFC busca atender ao compromisso de oferecimento de vagas para cursos técnicos – pelo menos 50%; de manutenção das vagas de formação de professores e licenciaturas – pelo menos 20%; de oferta de vagas para Proeja, FIC, entre outros. Isso tudo tendo como perspectiva promover a inclusão e atender a demanda regional, bem como o disposto na Lei nº 11.892/2008.

Figura 02: Vagas ofertadas em ciclos ativos

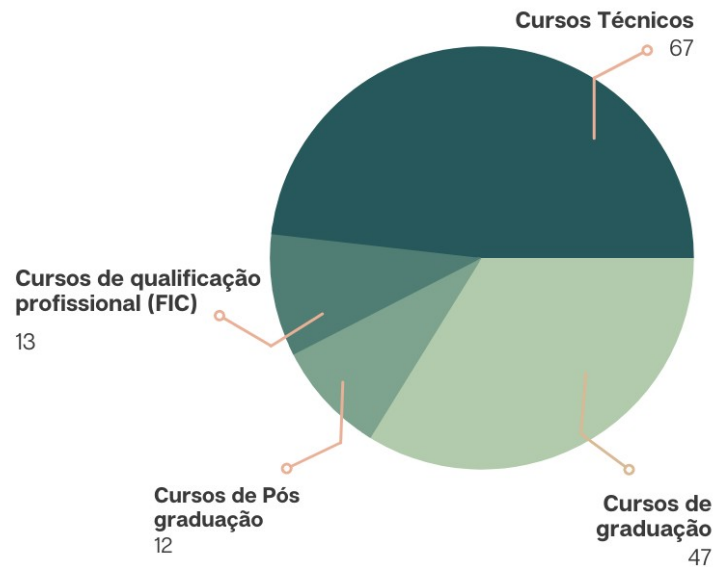

Fonte: Censo Interno IFC (Jun.2021).

1.3 Inserção Regional

Os Institutos Federais fazem parte de uma política de expansão e interiorização da Rede Federal pelo país. A interiorização visa atender regiões distantes dos grandes centros urbanos. O IFC, assim como todos os Institutos Federais, ao instalar-se numa localidade, é chamado a conhecer as características regionais, a fim de que estabeleça a relação entre o local e o global num movimento de interação entre o poder público e a sociedade, comprometido com os arranjos produtivos, sociais e culturais locais.

No estado de Santa Catarina, encontram-se instalados dois Institutos Federais: o Instituto Federal de Santa Catarina, que englobou o antigo Cefet de Santa Catarina; e o Instituto Federal Catarinense, com sede em Blumenau/SC, criados pela Lei nº 11.892/08. Este iniciou suas atividades reunindo as antigas Escolas Agrotécnicas Federais de Concórdia, Rio do Sul e Sombrio e os Colégios Agrícolas de Araquari e de Camboriú, vinculados à UFSC.

Os *campi* do IFC estão distribuídos em 9 microrregiões do estado de Santa Catarina, abrangendo 135 municípios e aproximadamente 3 milhões de habitantes (IBGE, 2010).

Quadro 01: Distribuição geográfica

Unidades IFC	Existência	Município	Mesorregião	Microrregião
Reitoria	--	Blumenau	Vale do Itajaí	Blumenau
Araquari	Pré-expansão	Araquari	Norte Catarinense	Joinville
Abelardo Luz	Expansão 2013/2014	Abelardo Luz	Oeste Catarinense	Xanxerê
Blumenau	Expansão 2011/2012	Blumenau	Vale do Itajaí	Blumenau
Brusque	Expansão 2013/2014	Brusque	Vale do Itajaí	Blumenau
Camboriú	Pré-expansão	Camboriú	Vale do Itajaí	Itajaí
Concórdia	Pré-expansão	Concórdia	Oeste Catarinense	Concórdia
Fraiburgo	Expansão 2011/2012	Fraiburgo	Oeste Catarinense	Joaçaba
Ibirama	Expansão 2003/2010	Ibirama	Vale do Itajaí	Rio do Sul
Luzerna	Expansão 2003/2010	Luzerna	Oeste Catarinense	Joaçaba
Rio do Sul	Pré-expansão	Rio do Sul	Vale do Itajaí	Rio do Sul
Santa Rosa do Sul	Pré-expansão	Santa Rosa do Sul	Sul Catarinense	Araranguá
São Bento do Sul	Expansão 2015/2016	São Bento do Sul	Norte Catarinense	São Bento do Sul
São Francisco do Sul	Expansão 2011/2012	São Francisco do Sul	Norte Catarinense	Joinville
Sombrio	Expansão 2013/2014	Sombrio	Sul Catarinense	Araranguá
Videira	Expansão 2003/2010	Videira	Oeste Catarinense	Joaçaba

Fonte: Prodin.

Devido ao número de *campus* e sua distribuição geográfica, destaca-se que o Instituto Federal Catarinense possui uma atuação em todo o território catarinense, contribuindo assim para transformar-se em uma instituição de desenvolvimento estadual e seus *campi* em elos de desenvolvimento regional.

1.4 Plano Estratégico Institucional

O Planejamento Estratégico se constitui num processo sistêmico de estabelecimento da estratégia para, a partir de uma condição presente e do entendimento do que é a organização e qual o seu papel, e considerando a análise do contexto, alcançar uma situação futura desejada, buscando sempre maior efetividade dos resultados e eficiência da gestão dos recursos. Esta definição é apresentada pela Instrução Normativa SEGES/ME N° 24 de 18/03/2020.

Nesta mesma normativa, encontramos a definição para plano estratégico institucional, que se constitui no produto do planejamento estratégico, que documenta, no mínimo, a cadeia de valor, a missão, a visão, os valores, os objetivos, os indicadores, as

metas e os projetos estratégicos.

Tomando por base este entendimento, serão promovidos os ajustes de nomenclatura, passando a denominar esta seção “Plano Estratégico Institucional”.

Considerando o processo de revisão do PDI, entendeu-se necessário ajustar o período de vigência do Plano Estratégico Institucional, que atualmente é de 4 anos, para que ficasse concomitante à vigência do PDI, ou seja, 5 anos.

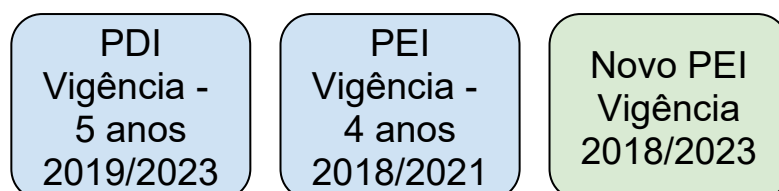

Deste modo, em razão da revisão do PDI, realizou-se o ajuste no PEI, mantendo a essência da elaboração, permanecendo inalterados os elementos fundamentais da identidade estratégica da instituição.

1.4.1 Cadeia de Valor

A cadeia de valor é uma ferramenta bastante útil para representar e entender o funcionamento das organizações da Administração Pública Federal, além de viabilizar o monitoramento e a avaliação da estratégia organizacional.

A apresentação da cadeia de valor enfatiza os macroprocessos da instituição, ou seja, aqueles que criam valor diretamente para os usuários, no nosso caso, a comunidade acadêmica.

Figura XX: Cadeia de valor IFC



No IFC, a cadeia de valor é parte integrante dos Relatórios de Gestão e o mapeamento de processos surgiu da necessidade de implantação da Política de Gestão de Riscos.

Cabe destacar que este mapeamento de processos está em processo de revisão, cujo resultado final será apresentado no site institucional e oportunamente atualizado neste documento.

1.4.2 Identidade Estratégica do IFC

1.4.2.1 Missão

O Instituto Federal Catarinense tem como missão proporcionar educação profissional, atuando em Ensino, Pesquisa e Extensão, comprometida com a formação cidadã, a inclusão social, a inovação e o desenvolvimento regional.



1.4.2.2 Visão

Constitui visão do Instituto Federal Catarinense ser referência nacional em educação profissional, científica e tecnológica, para o mundo do trabalho, por meio da formação cidadã.



1.4.2.3 Valores

O Instituto Federal Catarinense pauta o seu planejamento e as suas atividades nos seguintes valores institucionais:

- **Ética** – Agir com honestidade e respeito de acordo com os princípios da legalidade, moralidade, impessoalidade, atuando segundo os padrões de conduta estabelecidos no Código de Ética do Servidor Público Federal.
- **Credibilidade** – Atuar de forma técnica, competente, responsável, imparcial, coerente e comprometida com o bom emprego dos recursos públicos.
- **Transparência** – Dar visibilidade a todas as decisões, aos atos e resultados institucionais, em linguagem clara e acessível.
- **Justiça Social** – Preservar os valores da sociedade, dedicando tratamento justo às pessoas.
- **Excelência** – Em cada tarefa, fazer tudo da melhor forma possível. Ser melhor a cada momento. Ser incansável na busca da qualidade.
- **Sustentabilidade** – Promover a utilização dos recursos de forma racional, buscando sua preservação e minimizando os danos ao meio ambiente.
- **Formação cidadã** – Fomentar a construção do saber, a formação de professores competentes e comprometidos socialmente, de modo a ampliar a sua capacidade de perceber os problemas contemporâneos e de posicionar-se criticamente. Por meio da formação cidadã, proporcionar ao educando autonomia intelectual e visão integrada do contexto, levando-o à emancipação.
- **Qualidade de Ensino, Pesquisa e Extensão** – Atuar com eficiência, eficácia e efetividade nas ações de Ensino, Pesquisa e Extensão, pautando o processo pedagógico nas finalidades da educação e no desenvolvimento do educando para o exercício da cidadania e a capacitação para o trabalho. Promover a melhoria contínua do processo educacional e dos serviços prestados à sociedade.

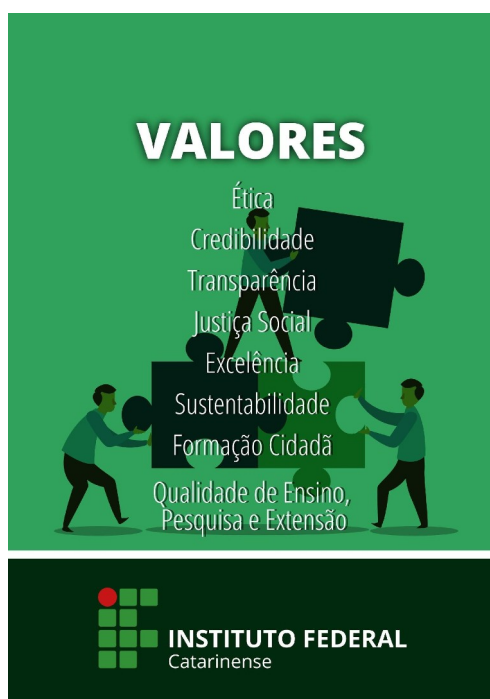

1.4.2.4 Mapa estratégico

Para o Mapa Estratégico do IFC, adaptou-se a ferramenta BSC (*Balanced Scorecard*), que apresenta quatro perspectivas: Financeira, Cliente, Processos Internos e Crescimento e Aprendizado.

Em razão de a ferramenta utilizada para construção do mapa estratégico trazer a perspectiva “cliente”, não coerente com os propósitos institucionais, foi realizada uma alteração na categoria, considerando nosso público-alvo e nossa atividade-fim, transformando-a em “sociedade”.

Para o IFC, portanto, definiram-se três perspectivas: Sociedade, Processos Internos e Crescimento e Aprendizado, conforme abaixo:

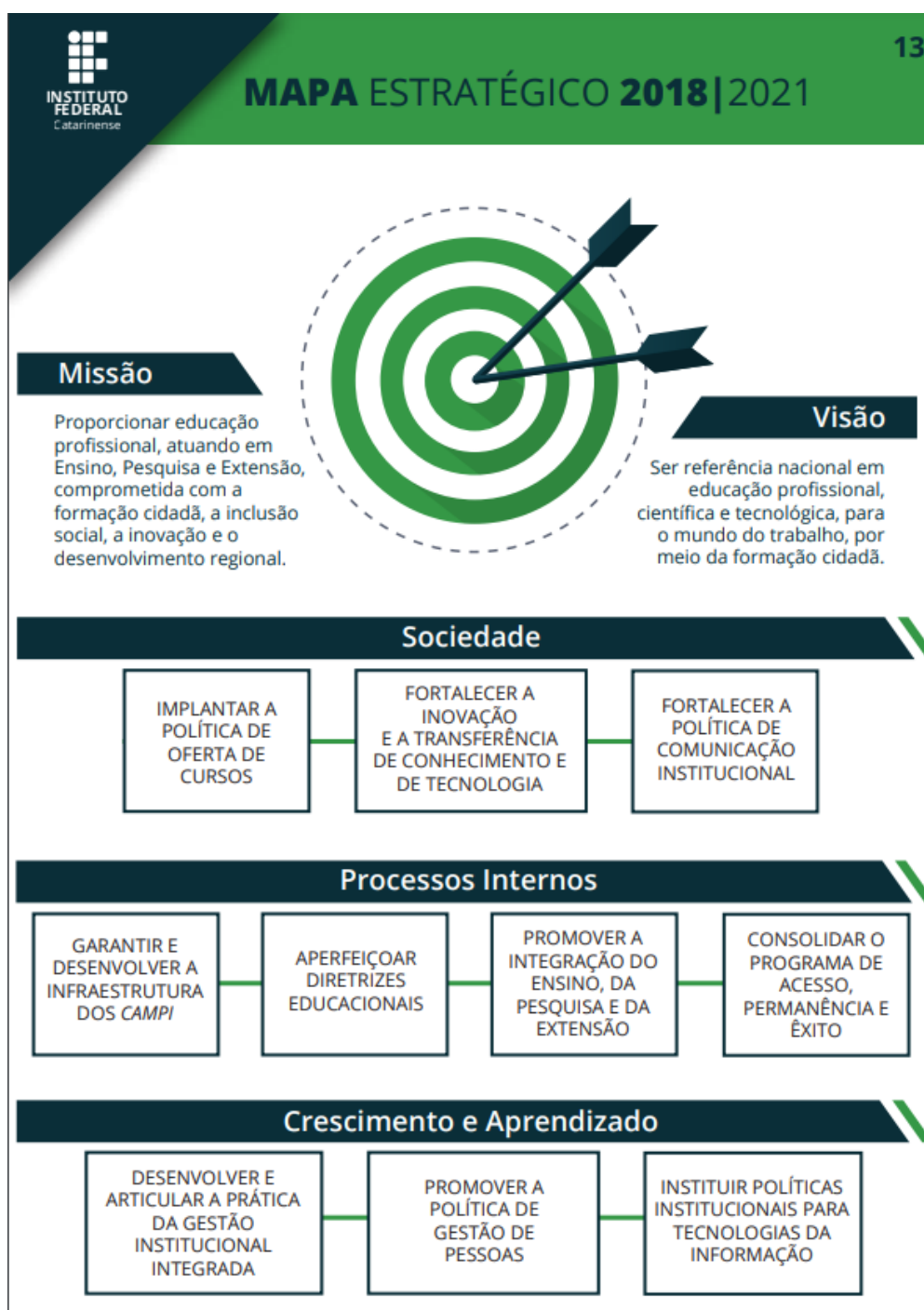

1.4.3 Objetivos, metas e indicadores institucionais

Segundo o Guia técnico de Gestão Estratégica, os órgãos e as entidades devem definir objetivos estratégicos com metas e indicadores específicos, mensuráveis, alcançáveis, relevantes em um determinado espaço de tempo.

Com o intuito de ilustrar a inter-relação entre os diversos documentos institucionais que possuem viés de planejamento, sejam eles de fonte interna ou externa, e que fazem parte do conjunto de iniciativas, sejam elas de ordem estratégica, tática ou operacional, apresentamos a figura a seguir:

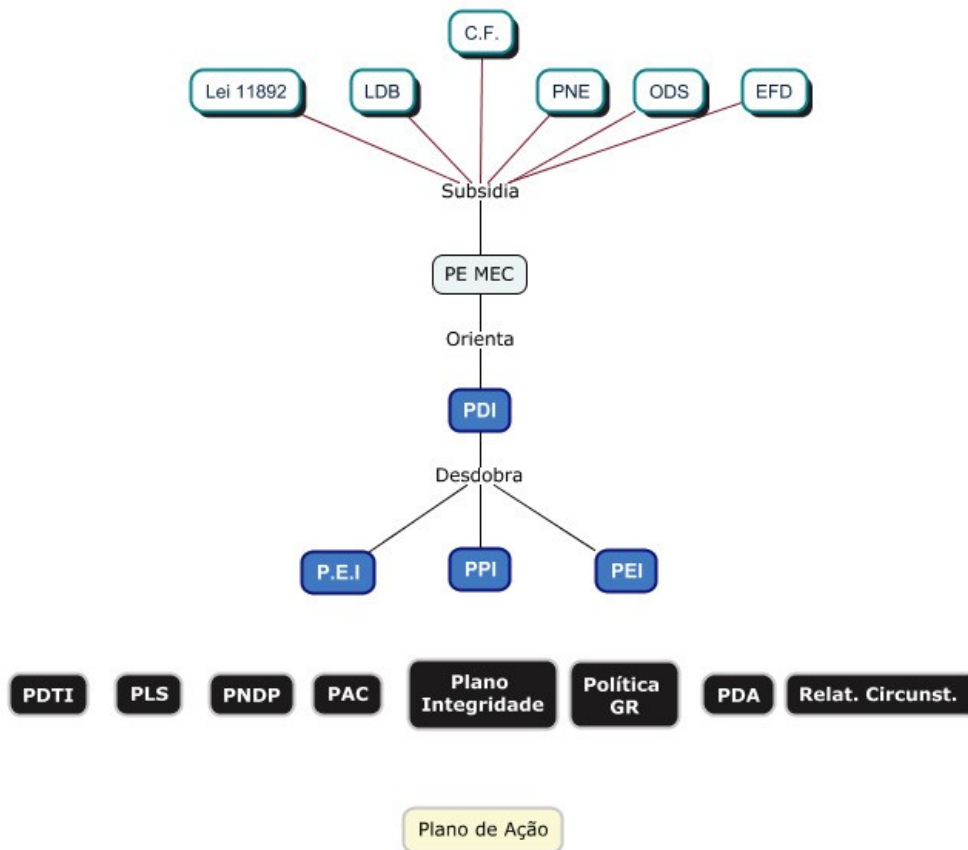

Para o desenvolvimento do Planejamento, na sua origem, as etapas foram as seguintes:

- Análise do atingimento dos objetivos do PE 2013-2017 e de documentos orientadores;
- Análise e adequação da missão e da visão do IFC;
- Desenvolvimento da Análise Swot (pontos fortes e os pontos fracos, oportunidades e ameaças);
- Definição dos objetivos estratégicos;
- Construção do mapa estratégico;
- Definição dos objetivos táticos, operacionais, das metas e dos indicadores;
- Socialização, publicação e implantação; e
- Acompanhamento e revisões.

Todas as etapas supracitadas tiveram ampla discussão com os representantes dos *campi* e da Reitoria, bem como contaram com a socialização nos *campi*, a análise das considerações e sugestões recebidas, e a realização dos devidos retornos.

Para a construção da proposta de alteração, onde se adicionam dois anos no período de vigência do PEI com as respectivas metas globais, foi estruturada uma proposta a partir das pró-reitorias, as quais foram objeto de consulta pública onde a comunidade pode avaliar e emitir sugestões de alteração.

Os Objetivos Estratégicos definidos para o período 2018/2023 não foram alterados, sendo eles:

1. Garantir e desenvolver a infraestrutura dos *campi*;
2. Promover a política de gestão de pessoas;
3. Desenvolver e articular prática da gestão institucional integrada;
4. Implantar a política de oferta de cursos;
5. Instituir políticas institucionais para tecnologias da informação;
6. Aperfeiçoar diretrizes educacionais;
7. Consolidar o programa de acesso, permanência e êxito;
8. Fortalecer a política de comunicação institucional;
9. Fortalecer a inovação e a transferência de conhecimento e de tecnologia;
10. Promover a integração entre ensino, pesquisa e extensão.

Para cada Objetivo Estratégico, são estabelecidos indicadores e Metas Globais, cujo atendimento deve contemplar a dimensão institucional.

Apresentam-se, no quadro a seguir, as Metas Globais para 2018-2021, com o acréscimo de Metas para 2022-2023, definidas pela Gestão do IFC (Reitoria e *campi*).

Quadro 02: Planejamento Estratégico IFC 2018 / 2023

PLANEJAMENTO ESTRATÉGICO IFC - 2018/2023								
	Indicadores de Medidas	2018	2019	2020	2021	2022	2023	Fonte da coleta (nas Pró-reitorias)
Objetivo Estratégico 01 - GARANTIR E DESENVOLVER A INFRAESTRUTURA DOS CAMPI	Percentual de adequação da unidade referente à acessibilidade arquitetônica;	Atualizar relatório de acessibilidade	Obter melhoria de 10% ao ano por campus	Obter melhoria de 10% ao ano por campus	Obter melhoria de 10% ao ano por campus	Obter melhoria de 10% ao ano por campus	Obter melhoria de 10% ao ano por campus	Proad
	Percentual de adequação da unidade referente à regularização;	Portaria nº 246 (Modelo 20/13) – Adequar 100% até 2021; Portaria nº 246 (Modelo 70/45) – Adequar 10% ao ano; Portaria nº 246 (Modelo 90/70) – Adequar 10% ao ano				Adequar 10% ao ano	Adequar 10% ao ano	Proad
	Infraestrutura mínima do campus (setores administrativos, biblioteca, refeitório, ginásio, salas de aula, laboratórios e auditório – Modelo Conif);	Seguir a priorização das obras definida em Reunião do Codir (anualmente)				Seguir a priorização das obras definida em Reunião do Codir	Seguir a priorização das obras definida em Reunião do Codir	Proad
Objetivo Estratégico 02 – PROMOVER A POLÍTICA DE GESTÃO DE PESSOAS	Quantidade de capacitações ofertadas e quantidade de servidores capacitados; (dados separados)	Ofertar, no mínimo, 01 capacitação por campus além das capacitações contempladas pelo Fundo para Capacitações (10% do 1% do orçamento de cada campus)	Ofertar, no mínimo, 01 capacitação por campus além das capacitações contempladas pelo Fundo para Capacitações (10% do 1% do orçamento de cada campus)	Ofertar, no mínimo, 01 capacitação por campus além das capacitações contempladas pelo Fundo para Capacitações (10% do 1% do orçamento de cada campus)	Ofertar, no mínimo, 01 capacitação por campus além das capacitações contempladas pelo Fundo para Capacitações (10% do 1% do orçamento de cada campus)	Ofertar, no mínimo, 50% das capacitações elencadas no PDP da unidade.	Ofertar, no mínimo, 50% das capacitações elencadas no PDP da unidade.	Prodin/DGP

	institucionais;							
--	-----------------	--	--	--	--	--	--	--

Objetivo Estratégico 04 - IMPLANTAR A POLÍTICA DE OFERTA DE CURSOS	Percentual de eixos verticalizados até o nível da graduação;	Obter 100% de eixos verticalizados até 2021				Obter 100% de eixos verticalizados até 2023		Proen/Prodin
	Percentual de vagas ofertadas em cursos técnicos de nível médio, Proeja e formação de professores (dados separados);	Garantir 50% de vagas em cursos técnicos de nível médio; aumentar 10% em EJA; garantir 60% da meta estabelecida no TAM em formação de professores	Garantir 50% de vagas em cursos técnicos de nível médio; aumentar 30% em EJA; garantir 70% da meta estabelecida no TAM em formação de professores	Garantir 50% de vagas em cursos técnicos de nível médio; aumentar 40% em EJA; garantir 80% da meta estabelecida no TAM em formação de professores	Garantir 50% de vagas em cursos técnicos de nível médio; aumentar 50% em EJA; garantir 90% da meta estabelecida no TAM em formação de professores	Ofertar, no mínimo 50% de vagas em cursos técnicos de nível médio por campus; ofertar 5% de vagas em curso EJA-EPT, com no mínimo uma oferta de curso por campus; garantir 18% em vagas nos curso de formação de professores	Ofertar, no mínimo 50% de vagas em cursos técnicos de nível médio por campus; ofertar 5% de vagas em curso EJA-EPT, com no mínimo uma oferta de curso por campus; garantir 18% em vagas nos curso de formação de professores	Proen/Prodin
	Número de ofertas na modalidade EaD (regular);	Ofertar 01 curso de especialização em EaD	Elaborar diretrizes de EaD	Ofertar 01 curso de graduação em EaD	Ofertar 01 curso de graduação em EaD	Ofertar 01 curso de graduação em EaD	Ofertar 01 curso técnico subsequente/comitente em EaD	Proen

Objetivo Estratégico 05 - INSTITUIR POLÍTICAS INSTITUCIONAIS PARA TECNOLOGIAS DA INFORMAÇÃO	Quantidade de valores investidos em ações de TI (investimento);	Investir, no mínimo, 1% do orçamento ao ano por campus	Investir, no mínimo, 1% do orçamento ao ano por campus	Investir, no mínimo, 1% do orçamento ao ano por campus	Investir, no mínimo, 1% do orçamento ao ano por campus	Investir, no mínimo, 1% do orçamento ao ano por campus	Investir, no mínimo, 1% do orçamento ao ano por campus	DTI
	Número de serviços de TI ofertados na unidade em conformidade com as políticas institucionais de TI;	DTI - Criar catálogo e catalogar 20% dos serviços	Catalogar 50% dos serviços	Catalogar 80% dos serviços	Catalogar 100% dos serviços	Revisar e publicar o catálogo atualizado	padronizar a ferramenta de registro de demandas	DTI
	Número de	Executar as demandas				Executar, no	Executar, no	DTI

	customizações criadas para o SIG;					mínimo, 2 demandas prioritizadas da lista de customizações, no ano	mínimo, 2 demandas prioritizadas da lista de customizações, por semestre	
Objetivo Estratégico 06 - APERFEIÇOAR DIRETRIZES EDUCACIONAIS	Percentual de adequação dos cursos às diretrizes com 75% de unicidade das matrizes;	Adequar 10% dos cursos	Adequar 50% dos cursos	Adequar 90% dos cursos	Adequar 100% dos cursos	Adequar 100% dos cursos	Adequar 100% dos cursos	Proen
	Percentual de cursos com Pesquisa e Extensão curricularizadas;	Elaborar e aprovar a diretriz		Curricularizar a Pesquisa e a Extensão em 30% dos cursos de graduação e 20% dos cursos Técnicos	Curricularizar a Pesquisa e a Extensão em 60% dos cursos de graduação e 30% dos cursos Técnicos	Aprovar a diretriz	Curricularizar a Pesquisa e a Extensão em 100% dos cursos de graduação e 60% dos cursos Técnicos	Proex/Propi/Proen
	Percentual de cursos autoavaliados (sistematizados/ NDB / Colegiado);	Elaborar e aprovar a diretriz	Institucionalizar a autoavaliação em 100% dos cursos técnicos	Alinhar a autoavaliação em 100% dos cursos de Graduação	xxx	Elaborar/revisar e aprovar as diretrizes de autoavaliação de cursos.	Institucionalizar a autoavaliação em 100% dos cursos técnicos e cursos de graduação.	Proen/Prodin/CGI
	Número de projetos de Ensino, Pesquisa ou Extensão voltados para a melhoria da qualidade da educação básica* (TAM) – rede pública;	Elaborar o programa institucional		Aumentar em 10% o número de projetos	Aumentar em 20% o número de projetos	Elaborar o programa institucional	Ofertar no mínimo 1 projeto por campus	Proen/Propi/Proex

	trabalhos apresentados, artigos e livros/capítulos publicados;	produção acadêmica institucional em 2%	produção acadêmica institucional em 2%	produção acadêmica institucional em 2%	produção acadêmica institucional em 2%	produção acadêmica institucional em 2%	produção acadêmica institucional em 2%	
	Número de obras publicadas pela editora do IFC;	Lançar um edital	Lançar um edital	Lançar um edital	Lançar um edital	Lançar um edital	Lançar um edital	Propi
	Número de registros de PI e transferências tecnológicas (proteção da propriedade intelectual e transferência de tecnologia); Número de Empresas Júnior e incubadoras (ações de empreendedorismo); (dados separados)	Aumentar em 5% os indicadores (ações de empreendedorismo, proteção da propriedade intelectual e transferência de tecnologia)	Aumentar em 5% os indicadores (ações de empreendedorismo, proteção da propriedade intelectual e transferência de tecnologia)	Aumentar em 5% os indicadores (ações de empreendedorismo, proteção da propriedade intelectual e transferência de tecnologia)	Aumentar em 5% os indicadores (ações de empreendedorismo, proteção da propriedade intelectual e transferência de tecnologia)	Aumentar em 5% os indicadores em relação a 2017 (ações de empreendedorismo, proteção da propriedade intelectual e transferência de tecnologia)		Propi/Proex
	Percentual do orçamento efetivamente utilizado em projetos de Ensino, Pesquisa e Extensão	Utilizar 1% do orçamento para Ensino; 1% do orçamento para Pesquisa; 1% do orçamento para Extensão	Utilizar 1% do orçamento para Ensino; 1% do orçamento para Pesquisa; 1% do orçamento para Extensão	Utilizar 1% do orçamento para Ensino; 1% do orçamento para Pesquisa; 1% do orçamento para Extensão	Utilizar 1% do orçamento para Ensino; 1% do orçamento para Pesquisa; 1% do orçamento para Extensão	Utilizar no mínimo: 1% do orçamento para Ensino; 1% do orçamento para Pesquisa; 1% do orçamento para Extensão	Utilizar no mínimo: 1% do orçamento para Ensino; 1% do orçamento para Pesquisa; 1% do orçamento para Extensão	Proen/Propi/Proex

Objetivo Estratégico 10 - PROMOVER A INTEGRAÇÃO DO ENSINO, DA PESQUISA E DA EXTENSÃO	Número de projetos integrados (pelo menos envolva duas áreas - Pesquisa e Extensão; ou Ensino e Pesquisa; ou Ensino e Extensão - n° de docentes/n° de projetos);	Obter aumento de 0,2%	Obter aumento de 0,3%	Obter aumento de 0,4%	Obter aumento de 0,5%	Manter o índice de 2021 para a relação projeto/docente - 0,5% adicionais em relação a 2017	Manter o índice de 2021 para a relação projeto/docente - 0,5% adicionais em relação a 2017	Proen/Propi/Proex
	Número de eventos integrados;	Realizar, no mínimo, 01 evento por campus	Realizar, no mínimo, 01 evento por campus	Realizar, no mínimo, 01 evento por campus	Realizar, no mínimo, 01 evento por campus	Realizar, no mínimo, 01 evento por campus	Realizar, no mínimo, 01 evento por campus	Proen/Propi/Proex
	Número de cursos que contemplem linhas e ações de Pesquisa e Extensão (definidas nos PPCs);	Adequar 50% dos cursos até 2021				Adequar 50% dos cursos até 2023		Propi e Proex

2. PROJETO POLÍTICO-PEDAGÓGICO INSTITUCIONAL

O Projeto Político-Pedagógico Institucional do Instituto Federal Catarinense (IFC) expressa as concepções e os fundamentos filosófico-científico-políticos que balizam o trabalho educacional da instituição.

2.1 Concepções e Princípios

A educação brasileira pública é, conforme o art. 205 da Constituição Federal/1988, “direito de todos e dever do Estado e da família, [e] será promovida e incentivada com a colaboração da sociedade, visando ao pleno desenvolvimento da pessoa, seu preparo para o exercício da cidadania e sua qualificação para o trabalho”. Não obstante, os princípios instituídos igualmente pela CF/88 são balizadores do ensino ministrado pelo Instituto Federal Catarinense, tal qual nos traz o artigo 206:

- I - igualdade de condições para o acesso e permanência na escola;
- II - liberdade de aprender, ensinar, pesquisar e divulgar o pensamento, a arte e o saber;
- III - pluralismo de ideias e de concepções pedagógicas, e coexistência de instituições públicas e privadas de ensino;
- IV - gratuidade do ensino público em estabelecimentos oficiais;
- V - valorização dos profissionais da educação escolar [...];
- VI - gestão democrática do ensino público, na forma da Lei;
- VII - garantia de padrão de qualidade;
- [...]

Estes princípios são reafirmados cotidianamente em nossa prática pedagógica e complementados com os estabelecidos na LDB (Lei nº 9394/96), em seu art. 3º: respeito à liberdade e apreço à tolerância; valorização da experiência extraescolar; vinculação entre a educação escolar, o trabalho e as práticas sociais; e consideração à diversidade étnico-racial.

É mister lembrar, ainda, que o IFC se alicerça à proposta dos Institutos Federais, integrando a formação acadêmica à formação para o trabalho. Conforme a Lei nº 11.892/2008, os Institutos Federais são instituições de educação superior, básica e profissional, pluricurriculares e multicampi, especializados na oferta de educação profissional e tecnológica nas diferentes modalidades de ensino, com base na conjugação de conhecimentos técnicos e tecnológicos com as suas práticas pedagógicas.

A partir deste preâmbulo que nos localiza e nos identifica institucionalmente, remontamos à gênese de nosso trabalho educativo, entendendo que a formação humana e cidadã precede a qualificação para a laboralidade e pauta-se no compromisso de assegurar aos profissionais formados a capacidade de manterem-se em desenvolvimento. A concepção de educação profissional e tecnológica que subsidia as ações de ensino, extensão, pesquisa e inovação nos Institutos Federais baseia-se na integração entre ciência, tecnologia e cultura como dimensões indissociáveis da vida humana e, ao mesmo tempo, no desenvolvimento da capacidade de investigação científica, essencial à construção da autonomia intelectual. Neste sentido, o exercício pedagógico propõe-se a encontrar o equilíbrio entre a formação humana e a formação profissional, orientado pelo diálogo, pela integração dos saberes, pelos princípios da democracia, da participação

crítica, visando à autonomia intelectual do educando.

Para proporcionar essa educação, busca-se uma concepção teórica fundamentada na abordagem filosófica de formação que pensa as bases ontológicas do pensamento e da atividade humana. No que diz respeito ao primeiro aspecto da concepção, entende-se necessário estar atento ao fato de não ratificar uma ontologia que recusa qualquer face ou princípio que não esteja pautado na ciência, seja na vida filosófica ou no mundo da *praxis*. Lukács (1978) demonstra que tudo o que existe, existe em objetivo, ou seja, se move e é movido no interior de um complexo concreto. Os argumentos de Lukács (1978, p. 3) ensinam que

em primeiro lugar, o ser em seu conjunto é visto como um processo histórico; em segundo, as categorias não são tidas como enunciados sobre algo que é ou que se torna, mas sim como formas moventes e movidas da própria matéria: formas do existir, determinações da existência.

Assim sendo, ao mover e ser movido, o homem constrói perguntas e respostas na medida em que esses movimentos, tanto no âmbito pessoal quanto da realidade social, exigem dele. A consciência desenvolvida por meio desses “moveres” é que “torna possível intervir nessa realidade para modificá-la” (LUKÁCS, 1978, p. 3). Modificando a realidade, o homem muda a si mesmo sem, no entanto, eliminar completamente o seu enraizamento social, os seus fundamentos ontológicos de origem.

Já o segundo aspecto, o relacionado à atividade humana, ao trabalho, trata-se do nascimento de um novo ser que se estrutura e dinamiza-se no próprio trabalho. O mesmo teórico adverte:

a essência do trabalho consiste precisamente em ir além dessa fixação dos seres vivos na competição biológica com seu mundo ambiente. O momento essencialmente separatório é constituído não pela fabricação de produtos, mas pelo papel da consciência, a qual, precisamente aqui, deixa de ser mero epifenômeno da reprodução biológica (LUKÁCS, 1978, p. 5).

Avançar para além da perspectiva biológica requer um papel preponderante da consciência e a articulação de uma cadeia de mediações que mudam reiteradamente “[...] tanto a natureza que circunda a sociedade quanto os homens que nela atuam, as suas relações recíprocas [...]” (LUKÁCS, 1978, p. 6). Ser movido e mover-se deflagra um processo de desenvolvimento das próprias capacidades, na busca de níveis ulteriores. Na interpretação de Lukács (1978, p. 5),

com justa razão se pode designar o homem que trabalha, ou seja, o animal tornado homem através do trabalho, como um ser que dá respostas. Com efeito, é inegável que toda atividade laborativa surge como solução de resposta ao carência que a provoca.

Nesta perspectiva, os seres humanos fazem sua história, ao mesmo tempo em que são determinados por ela. Neste processo metodológico, buscamos a opção por um enfoque histórico-cultural de aprendizagem, tendo como um de seus principais precursores Vygotsky (1984; 1987), que defende a ideia de que as funções mentais superiores são o produto da história socialmente construída e reflexo das relações dialéticas ‘sujeito e mundo’, sendo a mente uma construção social e cultural.

Nos fundamentos vygotkianos, aprender não diz respeito a uma simples aquisição de informações e também não ocorre por meio de simplistas associações de ideias que encontram na memória sua guardiã; é mais: trata-se de processo interno, ativo

e interpessoal. Aprender é um fenômeno que passa por variações: pode começar por uma atividade que se caracteriza como externa, que é reconstruída e começa a acontecer internamente. Esse processo que era interpessoal é internalizado e essa transformação resulta de um extenso encadeamento de acontecimentos de desenvolvimento.

A teoria histórico-cultural evidencia também que o sujeito, da mesma forma que sofre a ação dos fatores sociais, culturais e históricos, também pode agir de forma consciente sobre estas forças, isto sem o rompimento entre a dimensão biológica e simbólica que o constitui. Diante dessa perspectiva de educação, o processo de ensino-aprendizagem considera que os sujeitos estão inseridos em um contexto histórico, capazes de agir e refletir sobre o mundo, objetivando transformá-lo. Por conseguinte, os princípios metodológicos devem estar pautados na interação das relações entre os sujeitos envolvidos, propiciando uma formação humana que integre todas as dimensões da vida no processo educativo.

Nesta perspectiva, o IFC atua em atenção aos princípios éticos, estéticos, filosóficos e políticos, no compromisso com a construção de uma sociedade democrática, na promoção dos valores democráticos e no respeito à diferença e à diversidade. Atua, ainda, em observância à interculturalidade e ao reconhecimento dos sujeitos em sua diversidade, considerando, dentre outras, as pessoas com deficiência, transtornos globais do desenvolvimento e altas habilidades, as pessoas em regime de acolhimento ou internação e em regime de privação de liberdade; ao reconhecimento das identidades de gênero e étnico-raciais, assim como dos povos indígenas, quilombolas e populações do campo, bem como ao reconhecimento das diversidades das formas de produção, dos processos de trabalho e das culturas a eles subjacentes, as quais estabelecem novos paradigmas.

Pensar a construção de uma sociedade democrática remete ao seu aprofundamento nos “processos de pluralização dos atores da representação, e de diversificação do lócus onde ela é exercida”, assim como também ao enfoque nas inovações institucionais que visam acolher diversas formas de participação no desenho e implementação de políticas públicas.

Prima-se pela promoção dos valores democráticos, de uma educação para a democracia que se opõe a uma educação paternalista “[...] destinada a educar os governados, os que iriam obedecer e fazer, em oposição aos que irão mandar e pensar, falhando logo, este modo, ao conceito democrático que a deveria orientar, de escola de formação do povo, isto é, do soberano, numa democracia” (TEIXEIRA, 1936, p. 27). Valores democráticos de uma escola republicana que questiona os privilégios de herança e reconhece a igualdade, o respeito aos direitos humanos e à vontade da maioria formada de modo legítimo. Benevides (1996, p. 226) orienta que educação para a democracia evoca duas dimensões:

a formação para os valores republicanos e democráticos e a formação para a tomada de decisões políticas em todos os níveis, pois numa sociedade verdadeiramente democrática ninguém nasce governante ou governado, mas pode vir a ser, alternativamente - e mais de uma vez no curso da vida - um ou outro.

Nesse sentido, educar para a democracia requer “conhecimentos básicos da vida social e política e uma correspondente formação ética” (BENEVIDES, 1996, p. 226); não ocorre impositivamente e nem é doutrinação. Benevides (1996, p. 228) ensina que é um ato de persuasão, tendo em vista que “um dos valores fundamentais da democracia é a liberdade individual, que não pode ser sacrificada em nome de qualquer ideologia, mesmo que esta apareça sob os tons de uma ideologia redentora e nacional”. Esclarece ainda (p.

227-228):

A educação para a democracia não se confunde nem com democratização do ensino – que é, certamente, um pressuposto – nem com educação democrática. Esta última é um meio, necessário, mas não suficiente, para se obter aquela. [...] a educação para a democracia difere, também, da simples instrução cívica, que consiste, por exemplo, no ensino da organização do Estado e dos deveres do cidadão, bem como difere da formação política geral, que visa facilitar aos indivíduos a informação política, qualquer que seja o regime vigente.

Fernando de Azevedo (1964, p. 274), ao contribuir com suas construções teóricas para a consolidação do campo educacional brasileiro, na primeira metade do século XX, considerava que a função da educação era formar para uma cidadania participante e não para partidarismos, enquanto que a função educacional do Estado jamais poderia ser de dominação, e sim de direção. Tais defesas ainda são pertinentes quando se pretende educar para a democracia: formar para a cidadania ativa, para a participação na vida pública, para promover valores democráticos, o respeito à diferença e à diversidade.

No que concerne ao respeito à diferença, “não significa, de modo algum, esterilidade de convicções” (BENEVIDES, 1996, p. 232). Este tema tem sido central no pensamento educacional nos últimos anos. “Mesmo que tratadas de forma marginal, como temas transversais, essas questões são reconhecidas, inclusive pelo oficialismo, como legítimas questões de conhecimento” (SILVA, 2000, p. 73). Ao pensar a diferença, Deleuze (1988, p. 8) elucida:

Todas as identidades são apenas simuladas, produzidas como um efeito óptico por um jogo mais profundo [...]. Queremos pensar a diferença em si mesma e a relação do diferente com o diferente, independentemente das formas da representação que as conduzem.

Nesse aspecto, necessário se faz considerar a diferença juntamente “as relações sociais de poder em que ela pode estar inscrita” e de como elas são “construídas e representadas em vários discursos” (BRAH, 2006, p. 337). A diferença neste aspecto é autorreferenciada e orienta para si própria; não como mero resultado de um processo, “mas como o processo mesmo pelo qual tanto a identidade quanto a diferença são produzidas” (SILVA, 2000, p. 73-74) em sistemas de significados, representações, discursos e disputas de grupos sociais. Sendo assim, quando se trata da educação, não se pode relacioná-la apenas com tolerância e respeito.

Silva (2000, p. 80) alerta que, nos processos pedagógicos, tais ideias podem ser profícuas, desejáveis e nobres; no entanto, são empecilho da diferença como “processos de produção social, como processos que envolvem relações de poder”. O pesquisador afirma ainda:

Ver a [...] diferença como uma questão de produção significa tratar as relações entre as diferentes culturas não como uma questão de consenso, de diálogo ou comunicação, mas como uma questão que envolve, fundamentalmente, relações de poder.

Assim entendida, a diferença não tem caráter de entidade preexistente, mas de elemento passivo da cultura e que precisa ser incessantemente criada e recriada: “a diferença tem a ver com a atribuição de sentido ao mundo social e com disputa e luta em torno dessa atribuição” (SILVA, 2000, p. 80).

Outro aspecto importante a ser considerado quando se deseja educar para a democracia é a diversidade. Gomes (2007, p. 30) demonstra que diversidade, quando

pensada a partir da perspectiva cultural, deve “ser entendida como a construção histórica, cultural e social das diferenças” em contextos e relações de poder. Também assinala que inserir a temática, “nas políticas educacionais, nos currículos, nas práticas pedagógicas e na formação docente [...] implica compreender as causas políticas, econômicas e sociais de fenômenos como: desigualdade, discriminação, etnocentrismo, racismo, sexismo, homofobia e xenofobia” (GOMES, 2007, p. 30).

Desta forma, educar para a democracia no respeito à diversidade demanda tomada de posição em sentidos opostos aos processos que colonizam e dominam. É perceber, nos distintos âmbitos - históricos, políticos, sociais e culturais -, a naturalização e a inferiorização consideradas de modo desigual e discriminatório. É agir no campo político por excelência com o objetivo de desconstruir a escola uniformizadora que ainda reina nos sistemas de ensino (GOMES, 2007). É compromisso da educação pública, gratuita e socialmente referenciada politizar a diversidade e colocá-la no centro “das lutas pela afirmação dos direitos”, contribuindo, assim, para a construção de “respostas públicas e democráticas” sobre o debate (GOMES, 2007, p. 32).

Como instituição pública, comprometida com a construção de uma sociedade que visa à humanização do humano por meio da educação, o IFC objetiva a sensibilização da “diversidade e suas múltiplas dimensões na vida dos sujeitos” (GOMES, 2007, p. 32) e busca traduzir este princípio por meio de ações pedagógicas reais, que contribuam para a transformação do sistema educacional público que seja inclusivo, democrático e acessível ao diverso.

Consoante a tais princípios e concepções institucionais, o processo de gestão democrática e participativa no IFC se consolida na integração das atividades acadêmicas, de ensino, extensão, pesquisa e inovação entre si, com a comunidade escolar e com tomada de decisão intercampi, culminando assim com o desenvolvimento da prática da gestão institucional integrada. Quanto à participação, trata-se de zelar pela “partilha do poder, a participação na tomada de decisões” (PARO, 1997, p. 16).

Optar por uma gestão democrática implica considerar a participação da população envolvida com a comunidade escolar (interna e externa) e consiste em acreditar que é preciso “[...] tomar consciência das condições concretas, ou das contradições concretas, que apontam para a viabilidade de um projeto de democratização das relações no interior da escola” (PARO, 1997, p. 9), para não incorrer em “amadorismos pedagógicos”. A materialização desta forma de gestão se dá por vias da participação representativa junto ao Conselho Superior, Conselho de Ensino Pesquisa e Extensão, aos órgãos colegiados, núcleos, comitês e comissões específicas, tendo como clara a posição de que, ao se inserir esses setores nos processos de gestão, o gestor não está, sob nenhum aspecto, perdendo poder, mas dividindo as responsabilidades de construção de uma educação com tais princípios, concepções e perfil. O IFC almeja o aperfeiçoamento de uma prática que, no contexto brasileiro, ainda é embrionária, mas que, se fortalecida, poderá estar articulada com os interesses sociais democráticos, que exigem medidas corajosas e provimento de condições.

2.2 Políticas de Ensino

As políticas de ensino, que visam atender tanto a educação básica quanto a superior, estão demarcadas pela atuação dos Institutos Federais. Esta instituição traz na sua concepção a educação profissional e tecnológica como um “processo de construção social que ao mesmo tempo qualifique o cidadão e o eduque em bases científicas, bem como ético-políticas, para compreender a tecnologia como produção do ser social, que

estabelece relações sócio-históricas e culturais de poder” (BRASIL, 2003, p. 10). Pensar em políticas públicas de ensino demanda

destacar a ação política, orgânica ou não, de diferentes atores e contextos institucionais marcadamente influenciados por marcos regulatórios fruto de orientações, compromissos e perspectivas – em escala nacional e mundial –, preconizados, entre outros, por agências e/ou organismos multilaterais e fortemente assimilados e/ou naturalizados (DOURADO, 2007, p. 922).

Uma política de ensino ajustada aos princípios desta concepção reconhece as influências estabelecidas por relações nos mais diferentes âmbitos, em termos locais, regionais, nacional e internacional, para a sua efetivação. Implica, então, não desconsiderar que todo o processo educativo é mediado pelas relações do contexto sociocultural, pelas condições institucionais nas quais acontecem as relações de ensino-aprendizagem, pelos fatores organizacionais, pelo dinamismo em que se dá a construção do projeto político-pedagógico e pela materialização dos processos de organização e gestão da educação (DOURADO, 2007).

Assim, reconhecer a historicidade dessas relações pedagógicas compreende uma organização curricular dos Institutos Federais como um espaço ímpar de construção de saberes, cuja proposta se constrói através da verticalização dos currículos. A organização curricular assim pensada viabiliza “[...] dialogar simultaneamente, e de forma articulada, da educação básica até a pós-graduação, trazendo a formação profissional como paradigma nuclear”, fazendo “[...] com que essa atuação acabe por sedimentar o princípio da verticalização” (PACHECO, 2010, p. 22).

Pensar a verticalização dos currículos requer desatar as amarras de “[...] oferta simultânea de cursos em diferentes níveis sem a preocupação de organizar os conteúdos curriculares de forma a permitir um diálogo rico e diverso entre as formações” (PACHECO, 2010, p. 21). A verticalização dos currículos como um princípio organizador requer identificar fluxos capazes de permitir que se construam trajetórias formativas entre os distintos “[...] cursos da educação profissional e tecnológica: qualificação profissional, técnico, graduação e pós-graduação tecnológica” (PACHECO, 2010, p. 21).

Assim, os Institutos Federais “[...] representam uma nova institucionalidade na oferta da educação profissional no Brasil” (ORTIGARA, 2013, p. 2), considerando sua característica *sui generis*: a necessidade de verticalização. Sendo assim, trata-se de uma ação não unicamente pedagógica, mas também de gestão.

Floro (2014, p. 2), sobre esta questão, argumenta que

a formação de uma parcela significativa dos docentes é parcialmente compatível com os novos cursos criados, de modo que ele é cooptado a atuar em todos os níveis e modalidades de ensino, ao passo em que os alunos são estimulados a dar prosseguimento a cursos do mesmo eixo tecnológico, havendo a possibilidade de redução do percurso formativo por meio do aproveitamento de disciplinas e de experiências adquiridas.

No aspecto pedagógico, a verticalização apresenta o benefício de possibilitar ao professorado “[...] dialogar simultaneamente, e de forma articulada, da educação básica até a pós-graduação”, incitando procurar práticas pedagógicas múltiplas para estabelecer vínculos verticalizados com diferentes níveis de ensino, com a extensão, a pesquisa e a inovação (PACHECO, 2011, p. 26-27). A verticalização de oferta de cursos no IFC contribui para a promoção da integração da educação básica à educação profissional, da extensão, pesquisa e inovação, em um mesmo *campus* e grupo de professores.

Desta maneira, os Institutos Federais, enquanto *locus* de oferta de educação de

qualidade social nos diversos níveis e modalidades de ensino, precisam se relançar constantemente aos desafios de reconstruir, de redefinir conceitos e ações orientadoras, visando estabelecer novas práticas pedagógicas. Isso pressupõe políticas e ações que promovam a interdisciplinaridade, a contextualização de conhecimentos (científicos, éticos, humanos, técnicos e tecnológicos), a investigação científica e a interação com as diversas instâncias sociais, objetivando diminuir as fragilidades e qualificar as comunidades locais/regionais.

Destaca-se, na gênese dos Institutos Federais, especialmente os objetivos de ministrar educação profissional técnica de nível médio, prioritariamente na forma de cursos integrados; educação profissional articulada à educação básica na modalidade de educação de jovens e adultos; e, em nível de educação superior, cursos de licenciatura, bem como programas especiais de formação pedagógica, com vistas à formação de professores para a educação básica, sobretudo nas áreas de ciências e matemática, e para a educação profissional. Tais ofertas se desenvolvem numa perspectiva de estreita relação com a sociedade e atendimento das demandas sociais, culturais e produtivas regionais, na proposição de democratização e interiorização da educação.

Fundamental para este processo é a decisão política que percebe que o desenvolvimento move-se a partir das fronteiras abertas ao interior. Permitir que a educação profissional e tecnológica pública e de qualidade chegue aos espaços mais remotos, em certa medida, desconsiderados pelo poder público, é um compromisso inadiável (SILVA, 2012). Precisam ser constantes as observações, pelas instituições, das realidades locais/regionais, visando contribuir de maneira significativa com o desenvolvimento e a disseminação de ações destinadas a melhorar e aperfeiçoar os Arranjos Produtivos, Sociais e Culturais Locais. O olhar atento do IFC às comunidades de seu entorno ratificam o seu compromisso com a sociedade/comunidade, propiciando uma relação mais imediata e que se expressa mediada tanto pelas atividades de Pesquisa e de Extensão quanto pelos cursos que oferta, favorecendo o reingresso, a atualização, o aprimoramento do trabalhador ou a elevação de sua escolarização.

Atendendo a estes objetivos legais, o IFC, ao orientar sua política de ensino articulando trabalho, ciência e cultura na perspectiva da emancipação humana, reafirma que a formação humana, cidadã, precede a qualificação para a trabalho e assume o compromisso de assegurar aos profissionais a possibilidade de continuar em desenvolvimento ao longo da vida.

Portilho (2008) debate sobre a formação continuada, destacando que a aprendizagem é um processo inerente ao ser humano e que ocorre durante toda a vida. Por ocorrer ao longo da vida, ela se difere no que diz respeito ao modo como “ampliamos nosso potencial de aprendizagem e no desenvolvimento da habilidade reflexiva que utilizamos para monitorar a nossa própria aprendizagem” (PORTILHO, 2008, p. 15); para tanto, demanda um estado de superação constante da dicotomia já naturalizada entre natureza e criação, tendo em vista que “aprender bem ao longo da vida desperta a necessidade de monitorarmos constantemente o nosso nível de compreensão, observando quando é preciso mudar o rumo das nossas estratégias” (PORTILHO, 2008, p. 23).

Essa “vigilância” constante de nossos processos de aprender precisa estar articulada a novas possibilidades, caminhos e tentativas. Aprender ao longo da vida não é somente abrir uma porta que nos insere no século XXI. É prestar contas a nós mesmos, “[...] como alguém que ao aprender se percebe, se constrói, se transforma” (PORTILHO, 2008, p. 23). Nesse aspecto o IFC com sua responsabilidade social, por meio da educação de qualidade referenciada, vislumbra seres humanos cada vez mais capazes de conviver, de ser tolerantes, solidários, responsáveis pelo mundo como habitação do

humano sempre em construção, de tornar-se cidadãos que verdadeiramente transitem entre seus direitos e deveres ensinando, por desses direitos e deveres, a condição humana, a identidade da vida na terra (MORIN, 2000), por meio da consciência humana e ética, movidos pelo sentimento de pertencer à espécie humana.

Além disso, a verticalização dos cursos no IFC viabiliza o compromisso com a formação continuada na perspectiva da formação ao longo da vida. É nesse sentido que assume-se na política de ensino o compromisso com a Educação de Jovens e Adultos e com formação continuada, seja através da qualificação profissional ou pós-graduação.

Na Educação Profissional Técnica de Nível Médio, o IFC defende os currículos integrados, que se constituem em instrumentos que viabilizam a compreensão da realidade, tanto do contexto da profissão quanto do contexto social, político, econômico, cultural e científico. Portanto, os cursos técnicos pressupõem a teorização crítica que possibilita ao estudante utilizar conceitos e referenciais teóricos das áreas do saber para compreender e refletir sobre a realidade em que está inserido, “[...] permitindo contatar com maior facilidade dimensões éticas, políticas e socioculturais que as visões exclusivamente disciplinares tendem a relegar a um segundo plano” (SANTOMÉ, 1998, p. 26). Pensar um currículo integrado traz o desafio de assegurar o comprometimento com a concepção teórico-metodológica da Educação Profissional Técnica, visando à formação omnilateral dos estudantes como sujeitos para a vida em sociedade.

No que tange à Formação de Professores, o IFC assume o compromisso como instituição formadora em articulação com os sistemas de ensino, em regime de colaboração, para promover, de maneira articulada, a formação inicial e continuada dos profissionais do magistério, conforme as Diretrizes Curriculares Nacionais vigentes. Visando à articulação entre as ofertas nos diversos níveis e as redes de ensino, o IFC tem instituído espaço específico de articulação, o Colegiado Institucional Articulador da Formação de Professores (Cofor).

A formação inicial e a formação continuada de professores visam à preparação e ao desenvolvimento de professores para o magistério na educação básica em suas etapas – educação infantil, ensino fundamental, ensino médio – e modalidades – educação de jovens e adultos, educação especial, educação profissional e técnica de nível médio, educação escolar indígena, educação do campo, educação escolar quilombola e educação a distância – a partir de compreensão ampla e contextualizada de educação e educação escolar, visando assegurar a produção e difusão de conhecimentos de determinada área e a participação na elaboração e implementação do projeto político-pedagógico da instituição, na perspectiva de garantir, com qualidade, o ensino e a aprendizagem, a gestão democrática, a autoavaliação e a avaliação institucional.

O estudo “Atratividade da Carreira Docente no Brasil” (2009) constata a existência de uma queda no interesse em seguir a carreira docente, devido a múltiplos fatores; o IFC, como instituição formadora e objetivando cumprir o estabelecido na Lei nº 11.892, de 29 de dezembro de 2008, se firma no compromisso com esta formação, preparando profissionais, tanto em cursos de licenciatura quanto em programas especiais de formação pedagógica, que sejam capazes de contribuir para solucionar os desafios inerentes à profissão, por meio de ações pedagógicas inovadoras que objetivem romper com processos organizativos disciplinares e fragmentados que caracterizam historicamente os cursos de formação de professores.

Diante destes compromissos, a curricularização da pesquisa e da extensão vem como política que permite articular a pesquisa como princípio educativo, a extensão como ação dialógica e o ensino como síntese dos três processos. Integrar a pesquisa e a extensão ao desenvolvimento do ensino possibilita vivenciar práticas e saberes que extrapolam os esquemas tradicionais que compõem os currículos acadêmicos.

As ações de Ensino propostas pelo Instituto Federal Catarinense estão reguladas pela Lei 11.892/2008, pelo Acordo de Metas e Compromissos firmado entre MEC/Setec e IFC, pelas metas definidas no Plano Nacional de Educação (Lei 13.005/2014) e pelos princípios pedagógicos definidos neste PPI/PDI. Para assegurar o desenvolvimento do ensino, conforme legislação vigente, o IFC traça seu percurso em documentos institucionais próprios, como Diretrizes e Organização Didática. Visando garantir identidade institucional na concepção dos cursos, as matrizes curriculares se constituem com unicidade de 75% para os cursos com a mesma nomenclatura. Nessa unicidade, são observados os nomes dos componentes curriculares, a carga horária, bem como suas respectivas ementas.

As Diretrizes estabelecem as concepções, os princípios e os fundamentos das ofertas do IFC, construídas a partir das discussões no ambiente escolar e na comunidade. Tais documentos orientam o trabalho de organização, articulação, desenvolvimento e avaliação das propostas pedagógicas, complementando os demais documentos orientadores institucionais e buscando a equidade da aprendizagem e da estruturação acadêmica. Há que se considerar ainda que as diretrizes objetivam também preservar a autonomia institucional e sua proposta pedagógica. Já a organização didática tem por finalidade orientar e reger os procedimentos didático-pedagógico-administrativos relativos aos cursos, primando pela distribuição das responsabilidades e participação nos processos decisórios, com objetivo de consolidar na instituição processos de gestão democrática, na constituição dos Colegiados e Núcleos Docentes.

2.2.1 Educação Profissional Técnica de Nível Médio

A concepção institucional de formação técnica está alicerçada nos seus sentidos filosófico, epistemológico e político ao vislumbrar-se a possibilidade de se ter, num espaço de tempo mais imediato, a efetivação de práticas educativas emancipatórias e, no horizonte, a construção de sujeitos emancipados.

O Ensino Médio Integrado pauta-se numa concepção filosófica de formação humana que toma a perspectiva da integração de todas as dimensões da vida no processo educativo, visando à omnilateralidade, de modo a integrar, de forma unitária, as dimensões fundamentais da vida: o trabalho (como princípio educativo), o conhecimento (ciência e tecnologia) e a cultura (RAMOS, 2010).

O trabalho é concebido como uma mediação de primeira ordem no processo de produção da existência e objetivação da vida humana (BRASIL/MEC, 2007, p. 43). Portanto, constitui-se num princípio educativo que possui um duplo sentido: um sentido ontológico e um sentido histórico. Em relação ao sentido ontológico, é tido como práxis humana pela qual o homem produz a sua própria existência na relação com a natureza e os outros homens, produzindo conhecimentos que, apropriados socialmente, propõem-se a transformar as condições naturais da vida, as potencialidades e os sentidos humanos. Sendo assim, o trabalho, por conseguinte, induz à compreensão do processo histórico de produção científica e tecnológica, constituindo-se assim em princípio organizador da base unitária do ensino médio. Em seu sentido histórico, transformado em trabalho assalariado e, portanto, como uma categoria econômica e *práxis* produtiva, produz conhecimento. Logo também é princípio educativo no ensino médio, uma vez que, ao colocar exigências específicas para o processo educativo, visa à participação direta dos membros da sociedade no trabalho, fundamentando e justificando a formação específica para o exercício de uma profissão (BRASIL/MEC, 2007, p. 46-47).

Em relação à concepção de **ciência**, o Documento Base do Ensino Médio

Integrado baseia-se na ideia de que esta constitui a parte do conhecimento melhor sistematizado e transmitido para diferentes gerações, que pode ser questionado e superado historicamente, dando origem a novos conhecimentos, deliberadamente expressos na forma de conceitos representativos das relações determinadas e apreendidas da realidade considerada, produzida e legitimada socialmente em perspectiva histórica a partir da necessidade da compreensão e transformação dos fenômenos naturais e sociais (BRASIL/MEC, 2007, p. 44).

Quanto à **tecnologia**, esta é concebida como uma mediação entre a ciência (apreensão e desvelamento do real) e a produção (intervenção no real), que, em perspectiva histórica, estão estreitamente ligadas ao avanço da ciência como força produtiva (revolução industrial, taylorismo, fordismo e toyotismo). Assim, identificam-se duas proposições acerca da relação entre ciência e tecnologia: a primeira é que tal relação se desenvolve com a produção industrial; a segunda é que esse desenvolvimento visa à satisfação de necessidades sentidas pela humanidade, o que nos leva a perceber que a tecnologia é uma extensão das capacidades humanas (BRASIL/MEC, 2007, p. 44).

A **cultura**, por sua vez, é definida como a articulação entre o conjunto de representações e comportamentos e o processo dinâmico de socialização. É um processo de produção de símbolos, de representações, de significados e, ao mesmo tempo, prática constituinte e constituída do e pelo tecido social.

Uma formação integrada, portanto, não somente possibilita o acesso a conhecimentos científicos, mas também promove a reflexão crítica sobre os padrões culturais que se constituem normas de conduta de um grupo social, assim como a apropriação de referências e tendências estéticas que se manifestam em tempos e espaços históricos, os quais expressam concepções, problemas, crises e potenciais de uma sociedade, que se vê traduzida ou questionada nas manifestações e obras artísticas (BRASIL/MEC, 2007, p. 45).

Assim, compreende-se como indispensável que tais categorias estejam circunscrevendo os currículos e as práticas pedagógicas desenvolvidas no IFC, para que seja possível realizar uma formação integrada e omnilateral. Compreende-se como formação omnilateral:

[...] a concepção de educação ou de formação humana que busca levar em conta todas as dimensões que constituem a especificidade do ser humano e as condições objetivas e subjetivas reais para seu pleno desenvolvimento histórico. Essas dimensões envolvem sua vida corpórea material e seu desenvolvimento intelectual, cultural, educacional, psicossocial, afetivo, estético e lúdico. Em síntese, educação omnilateral abrange a educação e a emancipação de todos os sentidos humanos, pois os mesmos não são simplesmente dados pela natureza (FRIGOTTO, 2012, p. 267).

Tendo em vista que a educação omnilateral dos sujeitos não está dada e que, portanto, é uma construção que se dá nas relações sociais, é necessário tomar o conhecimento a partir de uma perspectiva de totalidade. Assim, compreende-se os fenômenos tanto naturais quanto sociais como síntese de múltiplas relações, as quais o pensamento se dispõe a apreender. Implica uma unidade entre os conhecimentos gerais e específicos, bem como a relação entre parte e totalidade na organização curricular. Daí advém a necessidade das abordagens contextualizadas e ações integradas em seus diferentes níveis no currículo, de modo a estabelecer relações dinâmicas e dialéticas entre os contextos em que os conhecimentos foram e em que são construídos e implementados.

No IFC a Educação Profissional Técnica de Nível Médio deve representar, no

mínimo, 50% do total das vagas ofertadas, em atendimento à Lei nº 11.892/2008, ao Acordo de Metas e Compromissos e à Meta 11 do PNE, que objetiva triplicar as matrículas da Educação Profissional Técnica de Nível Médio. Para o atendimento dessas metas, o IFC a ofertará de forma articulada com o ensino médio e de forma subsequente. Atendendo às determinações da Lei nº 11.741/2008, a forma articulada pode ser desenvolvida nas seguintes possibilidades:

- I. integrada, oferecida somente a quem já tenha concluído o ensino fundamental, sendo o curso planejado de modo a conduzir o aluno à habilitação profissional técnica de nível médio, na mesma instituição de ensino, efetuando-se matrícula única para cada aluno;
- II. concomitante, oferecida a quem ingresse no ensino médio ou já o esteja cursando, efetuando-se matrículas distintas para cada curso, e podendo ocorrer:
 - a) na mesma instituição de ensino, aproveitando-se as oportunidades educacionais disponíveis;
 - b) em instituições de ensino distintas, aproveitando-se as oportunidades educacionais disponíveis;
 - c) em instituições de ensino distintas, mediante convênios de intercomplementaridade, visando ao planejamento e ao desenvolvimento de projeto pedagógico unificado (BRASIL, 2008).

O IFC, ao visar a formação omnilateral, na perspectiva da integração de todas as dimensões da vida no processo educativo, e de modo a atender a legislação, ofertará a Educação Profissional Técnica de Nível Médio prioritariamente na forma articulada integrada, para os concluintes do ensino fundamental e para o público da educação de jovens e adultos. A organização curricular dos cursos técnicos de nível médio na forma articulada integrada é orientada pelas concepções e pelos princípios das Diretrizes da Educação Profissional Técnica Integrada ao Ensino Médio do IFC. Estas mesmas diretrizes instituem a Comissão Institucional Permanente de Implantação e Acompanhamento das Diretrizes dos Cursos de Educação Profissional Técnica Integrada ao Ensino Médio (CIPATEC) que possuem caráter propositivo e consultivo, tendo por objetivo a fomentação de políticas que visem a consolidação dos cursos de educação profissional técnica integrada ao ensino médio.

Ao estabelecer a formação profissional técnica de nível médio prioritariamente na forma articulada, o IFC não ofertará cursos na forma articulada com concomitância interna, podendo ser realizada a concomitância externa, quando asseguradas as exigências legais e garantias pedagógicas.

Para a oferta de cursos técnicos de nível médio na forma articulada concomitante, em instituições de ensino distintas, os cursos deverão apresentar projeto pedagógico unificado, por isso deverão ser ofertados mediante convênios ou acordos de intercomplementaridade, que permitam e assegurem o planejamento e desenvolvimento desse projeto pedagógico unificado na forma integrada. Os cursos assim desenvolvidos, com projetos pedagógicos unificados, devem visar simultaneamente aos objetivos da Educação Básica e, especificamente, do ensino médio e também da Educação Profissional e Tecnológica, atendendo às Diretrizes Curriculares Nacionais para o Ensino Médio, às Diretrizes Curriculares Nacionais Gerais para a Educação Básica e aos princípios das Diretrizes da Educação Profissional Técnica Integrada ao Ensino Médio Integrado do IFC. Ainda, estes cursos devem atender às diretrizes e normas nacionais definidas para a modalidade específica, tais como Educação de Jovens e Adultos, Educação do Campo, Educação Escolar Indígena, Educação Escolar Quilombola, educação de pessoas em regime de acolhimento ou internação e em regime de privação de liberdade, Educação Especial e Educação a Distância.

Quanto aos cursos de Educação Profissional Técnica de Nível Médio na forma subsequente, estes destinam-se àqueles que já concluíram o ensino médio e procuram uma qualificação profissional para se inserirem no mundo do trabalho, buscando uma formação profissional técnica que lhes possibilite a aprendizagem ao longo da vida para a (re)construção de seus projetos futuros. Nesse caso, a conclusão do ensino médio é condição necessária para a obtenção do diploma de técnico, cabendo à instituição de ensino alertar os estudantes e estimular a continuidade dos estudos dos que não estejam cursando essa etapa de ensino.

Destaca-se que a oferta de cursos na forma subsequente, caso o diagnóstico avaliativo evidencie necessidade, poderá demandar a introdução de conhecimentos inerentes à Educação Básica para complementação e atualização de estudos, em consonância com o respectivo eixo tecnológico, de modo a garantir o perfil profissional de conclusão.

As concepções, os princípios e a organização curricular dos cursos técnicos de nível médio na forma subsequente atenderão às Diretrizes Curriculares Nacionais para o Ensino Médio, ao Catálogo Nacional de Cursos Técnicos e às resoluções do IFC.

2.2.2 Educação de Jovens e Adultos

A modalidade de educação de jovens e adultos, no Brasil, perpassa um cenário de exclusão. Não se constituiu como predominante na sociedade brasileira a transição do jovem para o mercado de trabalho após finalizada a escolaridade básica, mas, especialmente, o ingresso precoce deste no mercado de trabalho e a conciliação ou superposição de estudo e trabalho. Esses jovens e adultos excluídos do sistema de ensino por diversas razões (gênero, etnia, classe) representam as múltiplas ausências que a sociedade brasileira, excludente, relega para grande parcela da população desfavorecida economicamente, socialmente e culturalmente (BRASIL, 2007).

As Diretrizes Curriculares Nacionais para a Educação de Jovens e Adultos (Parecer CNE/CEB nº 11/2000), consoante com a nova LDB (Lei nº 9394/96), apontam para três funções como responsabilidade da educação de jovens e adultos: reparadora (restaurar o direito de uma escola de qualidade), equalizadora (restabelecer a trajetória escolar), qualificadora (propiciar a atualização de conhecimentos por toda a vida).

Portanto, as finalidades e funções específicas desta modalidade de ensino destinada aos jovens e adultos

[...] indicam que, em todas as idades e em todas as épocas da vida, é possível se formar, se desenvolver e constituir conhecimentos, habilidades, competências e valores que transcendam os espaços formais da escolaridade e conduzam à realização de si e ao reconhecimento do outro como sujeito (PARECER CNE/CEB nº 11/2000).

As Diretrizes Curriculares Nacionais para a Educação Profissional Técnica de Nível Médio avançam ao estabelecer que a Educação de Jovens e Adultos deve ser articulada, preferencialmente com a Educação Profissional e Tecnológica, com objetivo de propiciar simultaneamente a qualificação profissional e a elevação dos níveis de escolaridade dos trabalhadores.

Neste cenário, o IFC assume a Educação Profissional Técnica de Nível Médio na modalidade de Educação de Jovens e Adultos como política centrada na integração entre formação geral e educação profissional – educação integrada. Tal política busca romper com a lógica de programas focais, imediatistas e fragmentados, com caráter de

treinamento para o trabalho centrado na empregabilidade, e coloca como desafio incorporar à formação de jovens e adultos novas formas de relação com o trabalho. A formação humana não é exclusividade do mundo do trabalho ou do mundo da educação, o que implica percebê-la como ponto de intersecção entre trabalho e educação. “Nessa intersecção, que compreende múltiplas dimensões, a qualificação nunca é apenas ‘profissional’ (dimensão técnica), mas sempre ‘social’ (dimensão sociolaboral)” (BRASIL, 2007, p. 46).

O Programa Nacional de Integração da Educação Profissional à Educação Básica na Modalidade de Educação de Jovens e Adultos (Proeja), instituído pelo Decreto 5.840, de 13 de julho de 2006, é um dos Programas desta Política. O Proeja tem como objetivo integrar ou articular a educação (formação) profissional à educação básica de forma pública, gratuita, igualitária e universal, aos jovens e adultos que foram excluídos do sistema educacional ou a ele não tiveram acesso nas faixas etárias denominadas regulares.

O Programa tem seu projeto educacional fundado na “integração entre trabalho, ciência, técnica e tecnologia, humanismo e cultura geral com a finalidade de contribuir para o enriquecimento científico, cultural, político e profissional como condições para o efetivo exercício da cidadania” (BRASIL, 2007, p. 7). Esta formação específica e continuada é uma necessidade permanente para os jovens e adultos trabalhadores, retomando assim os princípios ético-políticos já presentes no campo da EJA, como direito à educação, à formação humana e a busca de universalização do ensino médio, com vistas à elevação da escolaridade.

Cumprindo a função social desta instituição, que é a de atender esse público que não teve a oportunidade de acesso à educação básica ou não a concluiu na faixa etária regular indicada na legislação brasileira, e considerando a Meta 10 do PNE 2014-2024, que determina que sejam ofertadas, no mínimo, 25% (vinte e cinco por cento) das matrículas de educação de jovens e adultos, bem como o que está previsto no Decreto nº 5.840/2006, o IFC ofertará esta modalidade de ensino em todos os *campi*.

Considerando os documentos orientadores da oferta de cursos na modalidade da EJA e o compromisso social com estes sujeitos foram discutidas e aprovadas as Diretrizes da educação de jovens e adultos articulada à Educação Profissional e Tecnológica (EJA-EPT) do Instituto Federal Catarinense para cursos que articulam a Educação Profissional e Técnica com a modalidade Educação de Jovens e Adultos, ofertados de forma integrada ao Ensino Médio ou concomitante à Educação Básica, conforme legislação vigente. Estas Diretrizes instituem no âmbito do IFC, o Fórum de Educação de Jovens e Adultos (FEJA), sendo um espaço permanente de debate, escuta, proposição, aprendizagem coletiva e acompanhamento dos Cursos da EJA-EPT, e tem por objetivo promover a consolidação, o fortalecimento e a difusão dessa modalidade de ensino em todos os *campi* do IFC.

Assim, os projetos pedagógicos destinados a este público e modalidade se constituem da integração curricular entre Educação Básica e Profissional, com projetos unificados e/ou integrados, considerando as especificidades e singularidades deste público. Nesta perspectiva, entende-se que o aprendizado não ocorre somente no espaço escolar, pois a Educação de Jovens e Adultos atende a um público que possui uma vasta bagagem de conhecimento empírico, construído de forma difusa e não sistemática e que deve ser levado em consideração na construção de novos conhecimentos.

2.2.3 Educação Superior – Graduação

Os cursos de Graduação ofertados pelo IFC, como um dos níveis de formação

profissional, visam garantir uma formação integral e crítica para os discentes como forma de capacitá-los para o exercício da cidadania, formação para o trabalho e seu pleno desenvolvimento pessoal.

A oferta deste nível de ensino aspira à universalidade e é definida por sua autonomia intelectual e pelo ideal de democratização do conhecimento. Tem por objetivo garantir o direito dos cidadãos ao ingresso no nível superior, pois, na qualidade de direito, este deve ser universal. Enquanto instituição pública, de acordo com Chauí (2003, p. 12), esta garantia perpassa “[...] tanto pela ampliação de sua capacidade de absorver sobretudo os membros das classes populares, quanto pela firme recusa da privatização dos conhecimentos, isto é, impedir que um bem público tenha apropriação privada”.

Assim como os demais, a educação superior representa um dos níveis educacionais que compõem o sistema educativo. Está prevista na Lei de Diretrizes e Bases da Educação Nacional e caracteriza-se, principalmente, pela ênfase na formação profissional em diferentes áreas do conhecimento. De acordo com o art. 43 da LDB (Lei nº 9394/96), são finalidades da educação superior:

- I. estimular a criação cultural e o desenvolvimento do espírito científico e do pensamento reflexivo;
- II. formar diplomados nas diferentes áreas de conhecimento, aptos para a inserção em setores profissionais e para a participação no desenvolvimento da sociedade brasileira, e colaborar na sua formação contínua;
- III. incentivar o trabalho de pesquisa e investigação científica, visando o desenvolvimento da ciência e da tecnologia e da criação e difusão da cultura, e, desse modo, desenvolver o entendimento do homem e do meio em que vive;
- IV. promover a divulgação de conhecimentos culturais, científicos e técnicos que constituem patrimônio da humanidade e comunicar o saber através do ensino, de publicações ou de outras formas de comunicação;
- V. suscitar o desejo permanente de aperfeiçoamento cultural e profissional e possibilitar a correspondente concretização, integrando os conhecimentos que vão sendo adquiridos numa estrutura intelectual sistematizadora do conhecimento de cada geração;
- VI. estimular o conhecimento dos problemas do mundo presente, em particular os nacionais e regionais, prestar serviços especializados à comunidade e estabelecer com esta uma relação de reciprocidade;
- VII. promover a extensão, aberta à participação da população, visando à difusão das conquistas e benefícios resultantes da criação cultural e da pesquisa científica e tecnológica geradas na instituição.
- VIII. atuar em favor da universalização e do aprimoramento da educação básica, mediante a formação e a capacitação de profissionais, a realização de pesquisas pedagógicas e o desenvolvimento de atividades de extensão que aproximem os dois níveis escolares.

Ainda, os Institutos Federais devem promover esta oferta educacional de acordo com a Lei nº 11.892/08, da seguinte forma:

- I. cursos superiores de tecnologia visando à formação de profissionais para os diferentes setores da economia;
- II. cursos de licenciatura, bem como programas especiais de formação pedagógica, com vistas na formação de professores para a educação básica, sobretudo nas áreas de ciências e matemática, e para a educação profissional;
- III. cursos de bacharelado, visando à formação de profissionais para os diferentes setores da economia e áreas do conhecimento;
- IV. cursos de pós-graduação lato sensu de aperfeiçoamento e especialização, visando à formação de especialistas nas diferentes áreas do conhecimento; e

V. cursos de pós-graduação *stricto sensu* de mestrado e doutorado, que contribuam para promover o estabelecimento de bases sólidas em educação, ciência e tecnologia, com vistas no processo de geração e inovação tecnológica.

Esta oferta é ratificada pelo PNE (2014-2024), nas Metas 12, 13 e 14, que tratam, respectivamente: da elevação da taxa bruta de matrícula na educação superior, por meio da expansão e interiorização da Rede Federal de Educação Profissional, Científica e Tecnológica; da elevação da qualidade da Educação Superior e ampliação da proporção de mestres e doutores do corpo docente em efetivo exercício; e, finalmente, da elevação gradual do número de matrículas na pós-graduação *stricto sensu*.

O curso superior de **Tecnologia** deve contemplar a formação de profissional apto a desenvolver, de forma plena e inovadora, atividades em determinado eixo tecnológico e deve abarcar uma formação específica para aplicação e desenvolvimento de pesquisa e inovação tecnológica, difusão de tecnologias, gestão de processos de produção de bens e serviços, desenvolvimento da capacidade empreendedora, manutenção das suas competências em sintonia com o mundo do trabalho e desenvolvimento no contexto das respectivas áreas profissionais. A permanente ligação dos cursos de tecnologia com o meio produtivo e com as necessidades da sociedade colocam o IFC em uma excelente perspectiva de contínua atualização, renovação e autorreestruturação.

Os cursos de **Bacharelado** objetivam a formação do profissional de forma humanista, crítica e reflexiva. Delineia-se, assim, o perfil de um profissional capacitado a compreender e a produzir novas tecnologias em áreas específicas, atuando crítica e criativamente na identificação e na resolução de problemas. Em atendimento às demandas da sociedade, essa formação, sob perspectiva ética e humanística, prioriza aspectos políticos, econômicos, sociais, ambientais e culturais.

Os cursos superiores de **Licenciatura** objetivam a formação de professores para a Educação Básica e Educação Profissional, no desafio de desenvolver metodologias que estabelecem a indissociabilidade entre ensino, pesquisa e extensão, promovendo o conhecimento de forma integrada e verticalizada. O IFC, assim, contribui para o atendimento das demandas regionais na formação inicial de professores para Educação Básica e atualização pedagógica aos docentes das redes públicas de ensino. Propõe-se, nos cursos de Licenciatura, em consonância com as normas do MEC, organizar um desenho curricular flexível, tendo os componentes práticos integrados aos conteúdos teóricos por meio da inserção do estudante no espaço escolar, de ambientes de aprendizagem, de projetos integradores interdisciplinares e da pesquisa, e de processos educativos estruturados com base curricular comum às áreas de conhecimento e com forte embasamento na práxis associada à educação básica e profissional.

2.2.4 Educação Superior - Pós-graduação Lato e Stricto Sensu

A política de pós-graduação do IFC está intimamente relacionada às políticas de ensino, pesquisa e extensão, afinal a pós-graduação é o campo do setor acadêmico que se alimenta dos cursos de graduação e técnicos e os retroalimentam em uma relação dialógica e de interdependência. Os cursos de pós-graduação são o fator qualitativo da pesquisa acadêmica e da inovação, bem como base para fortalecer e consolidar os grupos de pesquisas, que se dinamizam na medida em que se robustece a rede de relações acadêmicas. Ademais, é por meio do recorte de ação atribuído à pós-graduação que emerge a ação da extensão, compreendida como a complementação e realimentação do saber por meio da interação dialógica entre a instituição e a sociedade e entre práticas pedagógicas integradoras e interdisciplinares.

A oferta dos cursos de pós-graduação no IFC se orienta pelo Planejamento

Estratégico e Plano de Desenvolvimento Institucional, por meio dos quais são estabelecidas as possibilidades/oportunidades de crescimento e expansão da oferta de cursos, considerando: a diversificação dos arranjos produtivos, sociais e culturais locais; as situações de crises econômicas que podem resultar em novos arranjos das forças produtivas e a busca pela inovação, abrindo possibilidades nos campos da pesquisa, inovação tecnológica e formação/qualificação profissional e demandas sociais por Pós-Graduação *lato sensu* e *stricto sensu*; as condições infraestruturais da instituição, tanto físicas como de pessoal, para atendê-las; a verticalização da oferta de cursos, visando ao melhor aproveitamento dos recursos existentes e o Plano Nacional de Pós-Graduação.

A pós-graduação representa atualmente uma importante atividade das Instituições de Ensino Superior, responsável pela formação de profissionais altamente especializados, e contribui significativamente com a produção científica dessas instituições. Ao mesmo tempo, é responsável por considerável volume de aportes financeiros externos que fomentam o desenvolvimento das pesquisas científicas e tecnológicas, a inovação e a transferência de tecnologias. Assim, é de fundamental importância o desenvolvimento da política de pós-graduação, direcionando os esforços institucionais no sentido da qualificação e ampliação dos saberes e práticas instalados na instituição e em sintonia com as demandas oriundas dos arranjos produtivos, sociais e culturais locais.

A Política Nacional de Pós-Graduação, expressa no Plano Nacional de Pós-Graduação (CAPES 2011-2020) trata, entre outros temas, da importância da avaliação da pós-graduação, da inter (multi) disciplinaridade, da internacionalização e da interiorização da oferta, ao mesmo tempo em que lança o desafio da educação básica para o Sistema Nacional de Pós-Graduação (SNPG) e sugere a indução da pós-graduação em determinadas áreas, visando a um alinhamento com as políticas nacionais e, concomitantemente, às questões locais e regionais.

A política institucional de pós-graduação se apropria desses princípios e diretrizes, os quais também estão em sintonia com os objetivos e diretrizes de criação dos Institutos Federais, tanto no planejamento da expansão da oferta de cursos de pós-graduação quanto nas ações para a consolidação dos cursos e programas existentes. Para tanto, são estabelecidas formas de acompanhamento dos grupos de pesquisa instituídos, com o fim de diagnosticar áreas de conhecimento com potencial para a abertura de novos cursos, assim como mecanismos de apoio e de avaliação da pós-graduação, a fim de consolidar os cursos existentes, detectar os pontos fracos a serem corrigidos e possibilitar o compartilhamento das experiências exitosas entre os cursos e programas.

O IFC deve estimular, orientado pela política de verticalização dos processos formativos, as iniciativas para a criação, manutenção e consolidação de cursos *lato sensu* e *stricto sensu*, preferencialmente profissionais, que atendam às necessidades dos arranjos produtivos, sociais e culturais locais, e às necessidades de superação de crise, e que viabilizem novas possibilidades vocacionais das regiões.

2.2.4.1 Pós-Graduação *Lato Sensu*

A pós-graduação *lato sensu* compreende cursos e programas de especialização ou equivalentes, os quais objetivam a formação continuada dos profissionais portadores de diploma de nível superior, por meio da especialização em subáreas de sua formação ou em áreas correlatas, assim como promovem a atualização profissional quanto aos avanços da produção científica, técnica, tecnológica e cultural.

A importância desses cursos reside na complementação da formação profissional obtida em cursos de graduação, no aprofundamento dos conhecimentos e habilidades, no desenvolvimento de processos, produtos e serviços pautados pela inovação, na

atualização e complementação da formação de professores da educação básica e na contribuição com o atendimento das demandas dos arranjos produtivos, sociais e culturais locais. O IFC estimula e apoia os programas institucionais *lato sensu*, que são cursos planejados para atender demandas regionais consideradas estratégicas e que articulem, em seu projeto pedagógico, uma formação comum e eixos de formação com especialidades diferenciadas dentro de uma área de conhecimento.

2.2.4.2 Pós-Graduação *Stricto Sensu*

A pós-graduação *stricto sensu* é um nível de educação superior voltado à formação acadêmica e profissional, comprometida com o avanço do conhecimento e com a qualificação para o exercício da docência, da pesquisa, da extensão e de outras atividades inerentes ao mundo do trabalho.

A pós-graduação *stricto sensu* será organizada de forma a ofertar programas que oferecerão cursos de mestrado e/ou de doutorado, independentes e conclusivos, não constituindo o mestrado pré-requisito para o doutorado.

O mestrado poderá ser organizado na forma de mestrado acadêmico ou de mestrado profissional, de acordo com as suas características e vocações, devidamente especificadas no seu projeto de criação.

A pós-graduação *stricto sensu* do IFC tem como objetivos:

I. Qualificar professores, pesquisadores e profissionais nas diversas áreas do conhecimento para o exercício de atividades de ensino, pesquisa, inovação, extensão e produção e difusão de conhecimento filosófico, científico, artístico e tecnológico;

II. Capacitar profissionais com qualificação técnica e científica para atender aos vários setores da sociedade;

III. Promover a verticalização do ensino e a educação continuada para portadores de diplomas de curso superior, qualificando-os para o exercício profissional nos diversos setores da sociedade;

IV. Propiciar a formação de profissionais e pesquisadores comprometidos com a formação cidadã, a inclusão social e o desenvolvimento regional.

Os cursos de mestrado e doutorado se diferenciam pela duração, complexidade, aprofundamento e natureza do trabalho de conclusão. Os cursos acadêmicos e profissionais se distinguem em função do público-alvo, da estrutura curricular e do trabalho final para a conclusão do curso, sem se diferenciar, no entanto, quanto ao rigor conceitual e metodológico inerente à produção científica. O IFC incentiva a adesão aos cursos de mestrado profissional em rede, como forma de possibilitar a verticalização, especialmente dos cursos de licenciatura, tendo em vista a demanda potencial existente no interior do estado de Santa Catarina, decorrente das disposições contidas no Plano Nacional de Educação, assim como a distribuição dos *campi* do IFC e as perspectivas de interiorização da pós-graduação *stricto sensu*.

Os programas institucionais de pós-graduação *stricto sensu* são orientados ao desenvolvimento da produção intelectual comprometida com o avanço do conhecimento e de suas interfaces com o bem econômico, a cultura, a inclusão social e o bem-estar da sociedade. Abrangem atividades acadêmicas e científicas conectadas a uma ou mais áreas do conhecimento e têm por objetivos a formação de pessoal qualificado para o exercício de atividades de ensino, pesquisa, inovação, extensão e para a produção e difusão de conhecimentos filosóficos, científicos, culturais e artísticos, técnicos e tecnológicos, conduzindo à obtenção de grau acadêmico.

As formas, os fluxos e as normas para a proposição, a oferta e o funcionamento

dos cursos de Pós-Graduação *lato e stricto sensu* do IFC são definidos em regulamento próprio, observada a legislação vigente.

Ademais, é parte das ações de pós-graduação o apoio à capacitação dos servidores do IFC. Uma dessas ações passa por oportunizar a possibilidade de vagas em mestrados e doutorados interinstitucionais (Minter e Dinter), de caráter multidisciplinar, oferecidos com a anuência da Capes, tanto a docentes como a técnicos administrativos, atendendo à diversidade de áreas de formação dos servidores.

Outra ação do IFC foi o Prodoutoral, que foi ofertado com apoio da Capes, e suspenso, por meio do Ofício Circular nº 06/2019, o cadastramento de novos bolsistas no país. No documento, a CAPES argumenta que a suspensão se deve ao contingenciamento orçamentário da Coordenação.

2.2.5 Qualificação Profissional

Por meio da qualificação profissional, o IFC se integra à sociedade em seu contexto socioeconômico e cultural. Para isso, os cursos ministrados pautam-se em objetivos capazes de consolidar de forma exitosa ações previstas na superação das diferenças socioeconômicas.

Bastos (2006) demonstra que a qualificação profissional é um fator importante tanto para as conquistas quanto para os problemas que os indivíduos enfrentam na sociedade complexa atual, na qual as nações atravessam o inquieto movimento entre espaços locais, regionais, nacionais e internacionais, seja no âmbito profissional ou pessoal. Diferentes agentes estão envolvidos nesse processo e assim emerge a necessidade de se diagnosticar as realidades, orientar a superação dos obstáculos referentes à qualificação, tanto pela construção de novos perfis profissionais quanto em razão da própria extinção e criação de profissões. Defende, também, uma heterogeneidade nas compreensões e na utilização da ideia de qualificação, organizada em três principais aspectos: a necessidade de um agrupamento de características que envolvem rotinas de trabalho, que se expressam pelas capacidades adquiridas ao longo do processo; a necessidade como decorrência da autonomia adquirida pelo trabalhador; e a necessidade pensada como uma construção social complexa, contraditória e determinada por variados fatores.

Para tanto, é mister relacionar as ideias de educação e de trabalho como complementares e articuladas. A qualificação profissional é basilar considerando que o trabalho é uma maneira de o indivíduo ser inserido na sociedade. A Lei de Diretrizes e Bases da Educação (Lei nº 9394/96), em seu art. 22, institui que, no âmbito da educação básica, é preciso materializar as condições de cidadania que envolvem educação e trabalho: “a educação básica tem por finalidade desenvolver o educando, assegurar-lhe a formação comum indispensável para o exercício da cidadania e fornecer-lhe meios para progredir no trabalho e em estudos posteriores” (BRASIL, 1996).

No que tange ao IFC, a formação de trabalhadores para o ingresso ou reingresso no mundo do trabalho, para qualificação e atualização/aprimoramento profissional, e/ou para elevação de escolaridade do trabalhador se materializa por meio de cursos de Qualificação Profissional de livre oferta, que compreende a Formação Inicial – cursos para atuação em uma área profissional específica do mundo do trabalho – e a Formação Continuada – cursos que aprimoram, aprofundam e atualizam os saberes relativos a uma área profissional.

A Qualificação Profissional tem, portanto, como característica a constante modernização das programações e matrizes curriculares, permitindo ao público o acesso gratuito à aprendizagem de novos conhecimentos e atualização de saberes com foco no desempenho de uma função/atividade específica. As ofertas dos cursos são destinadas a pessoas com escolaridade variável, ampliando o atendimento ao perfil do ingressante, em curto período de tempo, o que permite a aplicação imediata dos conhecimentos adquiridos.

2.2.6 Educação a Distância

A concepção pedagógica da EaD no IFC fundamenta-se na construção do conhecimento por meio da mediação e comunicação, nas relações dialógicas e colaborativas e na compreensão de que as relações sociais e a vida humana são mediadas por ferramentas, instrumentos e técnicas construídos coletiva e socialmente. A comunicação e a mediação no cenário da educação são facilitadoras e enriquecedoras do aprendizado. Para Kenski (2008):

[...] o processo da comunicação humana com finalidades educacionais transcende o uso de equipamentos e se consolida pela necessidade expressa de interlocução, de trocas comunicativas. Vozes, movimentos e sinais corporais são formas ancestrais de manifestações humanas no sentido da comunicação, visando à aprendizagem do outro ser (KENSKI, 2008, p. 651).

Dessa forma, o ambiente de interação na EaD, diferentemente de mero repositório de conteúdos, oportuniza a construção de um aprendizado cooperativo e colaborativo de forma que a metodologia, o design e o acompanhamento de atividades de aprendizagem que considerem como valores essenciais a autonomia do estudante, a aprendizagem social e a articulação entre currículo e vida profissional.

A prática pedagógica dialoga com a base epistemológica na medida em que o estudante possui papel ativo na construção do conhecimento, quando é partícipe do processo de mediação do pensamento, da experiência e da ciência por meio de sua consciência, seu contexto histórico, cultural, político e social, bem como quando estabelece interações com os diferentes atores envolvidos, materiais e conteúdos. Resulta desta prática pedagógica, enquanto aprendizado ativo, interativo e participativo, um

[...] processo de construção do conhecimento que se dá por meio de um movimento complexo, no qual os sujeitos interagem entre si, mas também com as informações, processando-as para a partir de seus enquadramentos e de suas possibilidades cognitivas se apropriarem dos conteúdos acessados (GOMES, 2008, p.1).

Como ressonância deste processo pedagógico, novas relações e novas formas de comunicação entre os sujeitos, sobretudo na criação e construção do conhecimento, são constituídas. Trata-se de relações baseadas na linguagem dialógica e nas diferentes formas de organização e ações colaborativas. De acordo com Moran (2012), são eixos basilares para uma educação inovadora, por meio da tecnologia: “conhecimento integrador e inovador; desenvolvimento da autoestima e do autoconhecimento (valorização de todos); formação de alunos empreendedores (criativos, com iniciativa); construção de alunos cidadãos (com valores individuais e sociais)” (MORAN, 2012, p. 148).

Na Educação a Distância, os mecanismos de interação entre os sujeitos são promovidos pelo agrupamento das estruturas de Tecnologia de Informação e Comunicação (TIC), com procedimentos e formas de utilização das mídias com vistas ao processo de aprendizagem colaborativa. As tecnologias e mídias se constituem, assim, em recursos didáticos diversos tais como os ambientes virtuais e suas ferramentas, redes sociais e suas ferramentas, fóruns de discussão, chats, tecnologias de telefonia, videoconferências, webconferências, objetos de aprendizagem, conteúdos disponibilizados em suportes físico ou eletrônicos, dentre outros. Por meio destes, a mediação e a interação podem acontecer com a interlocução dos atores em tempo real, de forma síncrona, como pode ocorrer também a comunicação sem que os atores estejam conectados no mesmo momento, de forma assíncrona, portanto. Os atores a que se refere são a equipe docente, tutores e os estudantes que se inter-relacionam durante o desenvolvimento do curso e/ou da Unidade Curricular, em um processo comunicacional colaborativo, independentemente do distanciamento físico entre professores e estudantes.

O uso inovador da tecnologia aplicado à educação, e mais especificamente, à educação a distância deve estar apoiado em uma filosofia de aprendizagem que proporcione aos estudantes a oportunidade de interagir, de desenvolver projetos compartilhados, de reconhecer e respeitar diferentes culturas e de construir o conhecimento (MEC/SEED, 2007, p. 9).

A EaD, enquanto importante metodologia e modalidade de ensino, a partir de suas especificidades, pode viabilizar projetos de permanência e êxito que otimizem tempo e espaço dos estudantes e concretizar o compromisso de investimentos com as tecnologias educacionais e de comunicação virtual. Nesta perspectiva, segundo Moran (2002), o conceito de presencialidade se altera a partir do avanço das tecnologias de comunicação virtual, conectando pessoas fisicamente distantes. “Caminhamos rapidamente para a flexibilização progressiva e acentuada de cursos, tempos, espaços, gerenciamento, interação, metodologias, tecnologias e avaliação” (MORAN, 2012, p. 147).

Considerando a abordagem sistêmica, fundamentada nos Referenciais de Qualidade para a Educação a Distância (2007), ressalta-se a importância dos aspectos relacionados ao modelo pedagógico, aos recursos humanos e à infraestrutura adequada ao funcionamento da modalidade, com observância aos seguintes itens: concepção de educação e currículo no processo de ensino e aprendizagem, sistemas de comunicação, material didático, avaliação, equipe multidisciplinar, infraestrutura de apoio, gestão acadêmico-administrativa e sustentabilidade financeira.

Neste sentido, o IFC passa a observar os aspectos pedagógicos e legais da EaD para a estruturação de cursos ou a oferta de componentes curriculares nesta modalidade. A instituição está credenciada para a oferta de cursos EaD pela Portaria nº 919/2017 e pode ofertar 20% da carga horária de seus cursos presenciais com o uso da metodologia de educação a distância, conforme Portaria Normativa CONSEPE 4/2019. Considerando a diversidade de modelos e, a fim de implantá-los, há a necessidade da composição de uma equipe profissional multidisciplinar dedicada à organização e ao funcionamento de cursos nessa modalidade. De acordo com o documento dos Referenciais de Qualidade para EaD (2007), compreende-se que “qualquer que seja a opção estabelecida, os recursos humanos devem configurar uma equipe multidisciplinar com funções de planejamento, implementação e gestão dos cursos a distância, onde três categorias profissionais, que devem estar em constante qualificação, são essenciais para uma oferta de qualidade: docentes; tutores; pessoal técnico-administrativo” (MEC/SEED, 2007, p. 19).

A assessoria administrativa, pedagógica e tecnológica dos cursos e programas ofertados na modalidade a distância no IFC estão sob responsabilidade do Centro de Educação a Distância (CEaD). Com estrutura *multicampi*, composta pelos Núcleos de Educação a Distância (NEaDs), compete ao CEaD gerenciar o processo de composição de equipes multidisciplinares para o desenvolvimento contínuo de trabalhos na modalidade a distância, ofertar qualificação contínua dos processos de ensino a distância no âmbito institucional, mediar atividades vinculadas a pactuações com o Ministério da Educação, democratizar o acesso à EaD contemplando os diferentes níveis de ensino, organizar o Ambiente Virtual de Ensino e Aprendizagem (AVEA) e prestar apoio aos discentes e docentes, tanto na parte técnica como na parte pedagógica relacionadas às atividades a distância. Dessa forma, o CEaD busca superar o desafio de incorporar tecnologias de informação e comunicação nos processos educativos para possibilitar e estender, aos diferentes níveis de ensino, as formas de aprendizagens individuais e, sobretudo, coletivas. Estas aprendizagens se constroem por meio das práticas pedagógicas colaborativas presentes no processo de democratização de acesso e de formas de aprendizagem inerentes à EaD.

2.2.7 Programas e Projetos de Ensino

Considerando que a construção do conhecimento ocorre em tempos, espaços e movimentos formais e não formais de ensino, o IFC implementa programas e projetos que objetivam o fortalecimento do ensino e da aprendizagem, compreendendo a integração entre ciência, tecnologia e cultura como dimensões indissociáveis da vida humana e da formação profissional. Estas se consubstanciam em diferentes ações e programas:

- Projetos de Ensino: conjunto de ações de ensino e aprendizagem, de trabalho educativo e/ou de intervenção, de atualização ou retomada de conteúdos, de dinamização dos componentes curriculares, bem como de prática profissional,

voltados aos discentes dos cursos regulares ofertados pelo IFC, por meio do desenvolvimento de atividades extracurriculares ou complementares, sob a orientação de docente ou técnico administrativo. São exemplos de projetos de ensino: palestras, encontros, oficinas, minicursos, jornadas, workshop, treinamentos esportivos, grupos de estudo, atividades de laboratório, cursos, atualizações, nivelamentos, formações, produção de material didático, entre outros.

- Monitoria: tem a finalidade de fortalecer a articulação entre teoria e prática e a integração curricular em seus diferentes aspectos, assim como promover a cooperação mútua entre discentes, técnicos administrativos com formação na área da monitoria e docentes, e permitir ao estudante a experiência com as atividades técnico-didáticas.

- Pibid: o Programa Institucional de Bolsas de Iniciação à Docência (Pibid) oferece bolsas aos estudantes de cursos presenciais que se dediquem ao estágio nas escolas públicas e que, quando graduados, se comprometam com o exercício do magistério na rede pública. O objetivo é antecipar o vínculo entre os futuros mestres e as salas de aula da rede pública. Com essa iniciativa, o Pibid possibilita uma articulação entre a educação superior (por meio das licenciaturas), a escola e os sistemas estaduais e municipais.

- RP: o Programa Residência Pedagógica (RP) é uma das ações que integram a Política Nacional de Formação de Professores e têm por objetivo induzir o aperfeiçoamento do estágio curricular supervisionado nos cursos de licenciatura, promovendo a imersão do licenciando na escola de educação básica, a partir da segunda metade de seu curso, acompanhado por um professor da escola com experiência na área de ensino do licenciando e orientado por um docente da sua Instituição Formadora.

- Programa Institucional de Formação de Professores do IFC: O Programa Institucional de Formação de Professores do IFC visa incentivar a formação de docentes em nível superior para a educação básica conduzindo o licenciando a exercitar de forma ativa a relação entre teoria e prática profissional docente. O programa é dividido em duas linhas, a saber: Iniciação à Docência e Estágio. A linha Iniciação a Docência tem como objetivo inserir os estudantes das primeiras fases dos cursos de licenciatura do IFC na escola de educação básica, imergindo os discentes no contexto de suas futuras profissões. A linha Estágio insere os estudantes das fases finais dos cursos na escola de educação básica, oportunizando experiências e práticas docentes no mundo do trabalho dos futuros profissionais da educação.

- PET: o Programa de Educação Tutorial desenvolvido por grupos de estudantes sob a tutoria de um docente, organizados a partir de formações em nível de graduação nas Instituições de Ensino Superior, é orientado pelo princípio da indissociabilidade entre ensino, pesquisa e extensão e da educação tutorial, com oferta de bolsa ao estudante participante.

- Cães-Guia: o Centro de Formação de Treinadores e Instrutores de Cães-guia e Inclusão (CFTICGI) objetiva ser referência na formação de profissionais

treinadores de cães-guia e instrutores de mobilidade com cão-guia, conseqüentemente tem o compromisso de formar duplas (pessoas com deficiência visual e cão-guia), aumentando a quantidade de usuários de cães-guia no Brasil e oportunizando melhor qualidade de vida às pessoas com deficiência visual. Outrossim o centro objetiva ampliar suas ações, ofertando cursos de formação profissional focados nas deficiências sensoriais.

- Certificação de Saberes: o Processo de Reconhecimento e Certificação de Saberes tem previsão no art. 41 da LDB (Lei nº 9394/96) e constitui-se como instrumento para atender os trabalhadores, jovens e adultos, que buscam o reconhecimento formal e a certificação dos saberes, conhecimentos e competências profissionais, para fins de prosseguimento de estudo e/ou exercício profissional.

- Adesão a projetos e programas governamentais: Como forma de ampliar as ações do IFC no compromisso de sua missão social, a instituição avalia constantemente a adesão à projetos governamentais que visem ao atendimento de minorias, o combate à miséria e de permanência e êxito, a valorização e respeito pela diversidade, o desenvolvimento social e sustentável, o fortalecimento da ciência, cultura e tecnologia, dentre outras, para o fortalecimento do ensino e da aprendizagem e consolidação e ampliação de políticas públicas na oferta dos cursos e, conseqüentemente, maior número de estudantes contemplados.

Para além dos programas, atividades que visam à integração dos estudantes e experiências em artes, cultura, esporte e lazer são fomentadas pelo IFC com destaque a eventos esportivos e culturais, feiras e olimpíadas de conhecimento e estímulo à participação em atividades científicas e de extensão.

2.3 Política de Extensão

No IFC a extensão é compreendida como processo educacional que incorpora a formação humana, levando em conta as características locais, sociais, culturais e científicas, podendo tornar o conhecimento produzido acessível à própria instituição e aos cidadãos, razão da existência da extensão. Assim, por meio das políticas da extensão, é possível a revitalização institucional, pois suas ações estabelecem como prioridade as demandas e as experiências externas da comunidade, visando atender a concretude dos processos formativos. É preciso ressaltar a relevância da extensão para a renovação da prática e dos métodos acadêmicos. As atividades extensionistas, quando desenvolvidas em diálogo com a comunidade, colaboram para superar a repetição dos padrões conservadores, que reiteram a endogenia, obstaculizando o cumprimento da missão dos Institutos Federais.

A política de extensão do IFC tem por objetivo a construção do conhecimento científico em diálogo com a comunidade. Neste sentido, o IFC empenha-se na superação da desigualdade, fator que ainda gera exclusão dentre os cidadãos. Socializar o conhecimento construído, além de fortalecer a parceria mútua no campo do

conhecimento, também instiga os cidadãos a participarem com responsabilidade e compromisso em projetos que buscam melhoria de vida, por meio da educação. Para isso, os Programas, os Projetos e as Ações da instituição devem considerar as necessidades da comunidade, firmar intercâmbio que resulte na reflexão-ação da realidade e permitir o fortalecimento da indissociabilidade entre ensino, extensão, pesquisa e inovação.

As políticas públicas de extensão são garantidas a partir Constituição Brasileira (1988), da Lei de Diretrizes e Bases da Educação Nacional (1996), do Plano Nacional de Educação (2014-2024), que determina 10% da carga horária dos cursos em curricularização da extensão, e das Diretrizes Nacionais de Extensão.

Fruto de longo, amplo, aberto e continuado debate no âmbito da Rede EPCT e do IFC, a extensão é definida como um processo educativo, cultural, social, científico e tecnológico que promove a interação entre as instituições, os segmentos sociais e o mundo do trabalho com ênfase na produção, no desenvolvimento e na difusão de conhecimentos, visando ao desenvolvimento socioeconômico sustentável local e regional. Seu escopo é o de natureza processual multifacetada, pretendendo promover transformações não somente na comunidade interna, mas também nos segmentos sociais com os quais interage.

Assim conceituada e à luz da Lei nº 11.892, de 29 de dezembro de 2008, que instituiu a Rede Federal, as diretrizes de extensão do Instituto Federal Catarinense são:

I. Interação dialógica: pretende-se fazer ações com a comunidade. As relações entre o IFC e a comunidade são marcadas pelo diálogo, pois entende-se a importância do processo de troca entre os saberes popular e acadêmico. Dessa forma, nossa prática extensionista ocorre como ação de via dupla com os atores sociais que participam da ação.

II. Indissociabilidade com o ensino, a pesquisa e a inovação: promove-se uma nova visão de aprendizagem, integrando a ela o processo de produção do conhecimento, a qual é entendida como princípio intrínseco e essencial para formação acadêmica dos discentes. Nessa perspectiva, o suposto é que as ações de extensão adquirem maior efetividade se estiverem vinculadas ao processo de formação de pessoas (ensino) e de geração de conhecimento (pesquisa).

III. Impacto e transformação: entende-se que as atividades extensionistas constituem aporte decisivo para a formação humana do estudante, seja pela ampliação do universo de referência que ensejam, seja pelo contato direto com as questões sociais, facilitando a apropriação de compromissos éticos e sociais. Ademais, compreende-se que as atividades de extensão atendem aos arranjos produtivos, culturais e sociais em consonância com a realidade das comunidades locais e regionais. Há forte caráter de promoção da autonomia das comunidades, principalmente daquelas em situação de vulnerabilidade social.

IV. Interdisciplinaridade: busca-se a integração de diferentes eixos tecnológicos, de áreas distintas do conhecimento, afirmando ações em convergência com as Áreas Temáticas: Comunicação, Cultura, Direitos Humanos e Justiça, Educação, Meio Ambiente, Saúde, Tecnologia e Produção, Trabalho. Visa-se à superação da fragmentação de conhecimentos e de segmentação da organização curricular.

V. Avaliação formativa: propõe-se o acompanhamento processual e qualitativo das ações. É de fundamental importância a avaliação da sociedade sobre as atividades do IFC, bem como a análise do impacto da ação extensionista na transformação tanto da comunidade como do próprio IFC, que pode ser percebida pela criação de novos cursos, estágios e linhas de pesquisa.

A política perpassa todas as modalidades de extensão desenvolvidas pelos Institutos Federais, sejam aquelas de governo ou de Estado, comuns a todos os institutos, ou aquelas desenvolvidas internamente, por meio de programas, projetos e atividades com recursos próprios e apoio de parceiros. As modalidades de extensão para o alcance dos objetivos institucionais são:

- Programas: conjunto de ações de caráter orgânico institucional, com duração superior a um ano, com clareza de diretrizes, orientadas a um objetivo comum, articulando projetos e outras ações existentes (cursos, eventos, prestação de serviços e produção profissional e tecnológica), inclusive do ensino, da pesquisa e da inovação.
- Projetos: conjunto de atividades de caráter orgânico-institucional, associadas e integradas para o alcance de objetivos comuns. São ações processuais e contínuas de caráter educativo, social, cultural, científico ou tecnológico, com objetivo específico, que propiciem a relação teoria/prática e envolvam docentes, técnicos administrativos, discentes e a comunidade, com prazo definido, sendo projetos tecnológicos, sociais, culturais, artísticos, esportivos e de grupos de estudos.
- Serviços, produtos e processos tecnológicos: atividades não rotineiras de consultoria, assessoria, laudos técnicos com agregado tecnológico para o mundo produtivo.
- Eventos: constituem-se em ações que implicam na apresentação e exibição pública e livre, ou também com clientela específica, do conhecimento ou produto cultural, científico e tecnológico desenvolvido, conservado ou reconhecido pelo IFC, com classificação por interesse e número de participantes e metodologia.
- Estágio e emprego: compreende ações que visam à inserção dos alunos do IFC no mundo do trabalho, por meio da divulgação das potencialidades acadêmicas, bem como a captação das necessidades, das demandas e da prospecção de oportunidades de estágio/emprego do setor produtivo. O estágio deve atender ao perfil de egresso da formação dos estudantes, como uma oportunidade de enriquecimento e complementação da formação profissional.
- Produção e publicação: elaboração de materiais didáticos, tais como livros, apostilas, manuais, cartilhas, vídeos, filmes, softwares, CDs e outros, articuladas às Pró-Reitorias de Ensino, Pesquisa e Inovação e de Extensão.

Em suma, a política de extensão do IFC resulta na responsabilidade social coletiva (estudantes, servidores e comunidade em geral), com a participação de todos para uma formação profissional capaz de compreender a educação como processo social emancipatório que proporciona aos cidadãos o exercício consciente da cidadania.

2.3.1 Atividades de Extensão

As atividades extensionistas são desenvolvidas mediante a participação da comunidade externa, alunos e servidores, tanto docentes quanto técnicos administrativos em educação. Podem contar com fomento interno ou externo e ser desenvolvidas nos *campi*, nas comunidades, nos ambientes de entidades parceiras, dentre outros espaços.

Quando vinculadas a projetos de pesquisa, as atividades extensionistas articulam-se com experimentações, desenvolvimento de unidades demonstrativas, testes, modelagens e outras formas de geração de produtos ou metodologias.

As atividades extensionistas caracterizadas como projetos de intervenção são consideradas prioritárias. Entende-se por projetos de intervenção aqueles que são propostos para a resolução de um problema social, econômico e/ou ambiental, voltados para a indução do desenvolvimento socioeconômico regional, o atendimento a grupos em situação de vulnerabilidade socioeconômica, a resolução de problemas ambientais e o desenvolvimento de tecnologias sociais. Envolvem arte e outras formas de cultura elaborada, educação, emprego, renda, sociedade, esporte, saúde e outros temas, com a promoção de práticas empreendedoras e de inovação tecnológica.

Os cursos ofertados, as pesquisas aplicadas e a extensão tecnológica, quando comprometidos com os Arranjos Produtivos, Culturais e Sociais Locais (APLs), são igualmente linhas de ação objetivas e contínuas de intervenção na comunidade. Os APLs são, convencionalmente, considerados como concentrações de produtores ou empresas de mesmo ramo de atividade, atores culturais e sociais pertencentes a uma região, que interagem entre si e com outros atores públicos e privados por meio de uma estrutura de governança comum, sendo relevantes para o desenvolvimento local. Na perspectiva social e cultural, os APLs incluem as atividades potenciais e latentes da comunidade.

A formação para a comunidade se dá por meio de curso de extensão, estágios, visitas técnicas, eventos, transferências de tecnologia, incubação de empresas e suporte a empresas juniores, definidas a partir de demandas advindas tanto da comunidade quanto das condições de oferta das unidades do IFC, *campi* e Reitoria.

Servidores, estudantes e comunidade externa são incentivados a elaborar e executar atividades de extensão no âmbito de seu município, fora ou para além dele, especialmente quando se trata de formação profissional, desenvolvimento do empreendedorismo com geração de emprego e renda, e atendimento a demandas específicas alinhadas com o perfil de atendimento dos *campi*, na forma de ações presenciais ou a distância.

2.3.2 Parcerias

Parceria é a forma pela qual o IFC realiza colaboração mútua, em que as partes buscam a realização de um objetivo comum com atividades definidas. As parcerias com o setor produtivo, educacional, cultural e social com instituições governamentais e não governamentais se materializam por meio de acordos, convênios, termos de descentralização e ações conjuntas de desenvolvimento de programas, projetos e ações específicas diante das demandas apresentadas. Envolvem o atendimento a políticas já estabelecidas, a captação de recursos externos, a disponibilização de infraestrutura e recursos próprios para as ações em favor do desenvolvimento local e regional. As parcerias são estabelecidas de forma abrangente e sistêmica, entre o IFC e empresas ou instituições. O IFC conta atualmente com diversas parcerias, das quais resultam tanto ações de extensão quanto de ensino, pesquisa e inovação.

2.3.3 Empreendedorismo

O empreendedorismo está diretamente associado à inovação. Tem por objetivo disseminar a cultura empreendedora, visionária e inovadora para a comunidade acadêmica e comunidade externa. No IFC as modalidades de empreendedorismo que articulam com a sociedade são:

- **Empresa Júnior:** uma associação civil, sem fins lucrativos e com finalidades educacionais, criada, constituída e gerida exclusivamente por alunos regularmente matriculados nos cursos de graduação do IFC. A empresa júnior tem por finalidade realizar projetos e serviços que contribuam para o desenvolvimento acadêmico e profissional dos associados, capacitando-os para o mercado de trabalho.
- **Incubadora de empresas de base tecnológica e solidárias:** Tem como objetivo contribuir com projetos estruturantes de Pesquisa, Desenvolvimento e Inovação (PD&I), com atuação na pesquisa aplicada e extensão tecnológica, voltada para o amplo diálogo da educação profissional e tecnológica e o desenvolvimento da indústria brasileira no país. No IFC dois tipos de empreendimentos são possíveis: 1) Incubadoras de empresas (IE) são entidades promotoras de empreendimentos inovadores, por meio de uma incubação de empresas recentemente constituídas por estudantes, egressos, servidores e empreendedores da comunidade acadêmica e externa dos Institutos Federais e tem como prioridades: formação empresarial; estímulo a postura empreendedora; incentivo à capacitação de empresas com produtos/serviços inovadores e aproximação do meio acadêmico do mercado profissional; 2) Empreendimento social: São propostas que objetivam potencializar possibilidades de trabalho e renda por meio do apoio e capacitação de empreendimentos solidários e sustentáveis, que podem envolver pequenos agricultores, organizações sociais, artesãos, populações de baixa renda e/ou em situação de vulnerabilidade social. Enquadram-se nessa proposta de cunho social: i) as cooperativas baseadas nos valores da economia solidária e associativista; ii) suporte técnico e apoio a organizações sem fins lucrativos, surgidas da própria sociedade civil e de seus movimentos sociais, tais como as ONGs (organizações não-governamentais).
- **Incubadoras de Cooperativas Populares:** As Incubadoras Tecnológicas de Cooperativas Populares (ITCPs) são programas interdisciplinares desenvolvidos com a intenção de reunir pesquisa e extensão sob a ótica da Economia Solidária. O processo de incubação implica em uma solidariedade entre as partes, numa troca de saberes mútua, de conhecimentos acumulados sob condições sociais e históricas diferentes que se fundem por meio do diálogo e que se produzem em duas esferas distintas da vida social.

2.3.4 Política de internacionalização

Tendo em vista as profundas transformações sociais dos últimos anos, no que tange aos inúmeros avanços tecnológicos em várias áreas do conhecimento, e a consequente transposição das fronteiras físicas no âmbito educacional, faz-se necessário que as instituições de ensino brasileiras, dentre elas o IFC, tenham clareza de seus interesses institucionais frente ao processo de internacionalização da Educação.

Assim, repensar as atividades de ensino, extensão, pesquisa e inovação num mundo globalizado, intercultural e conectado, é um pré-requisito para inserção do IFC no seleto grupo de instituições de ensino de classe mundial, o que implica pensar uma agenda de cooperação internacional que vise à construção colaborativa do conhecimento e sua aplicabilidade nos arranjos produtivos locais, sociais e culturais em que os *campi* do IFC estão localizados.

Para isso, é estratégico que sejam criados laços de cooperação e solidariedade com os países fronteiriços, de Língua Portuguesa, da América Latina e do Hemisfério Sul (cooperação Sul-Sul), sem desconsiderar, no entanto, relações de intercâmbio com os países de outros continentes interessados em troca de conhecimento, como forma de ressaltar o papel do IFC na promoção da integração regional, do desenvolvimento de políticas de cooperação e intercâmbio, em consonância com a lei de criação das instituições da Rede EPCT. Desta forma, o IFC assume o compromisso de expandir a sua inserção internacional: de um lado, permitindo o intercâmbio de servidores e discentes do IFC em instituições estrangeiras e, de outro lado, criando mecanismos para a recepção de estudantes e profissionais oriundos de instituições estrangeiras.

A concepção da Política de Internacionalização está fundamentada nas relações entre culturas, estreitando os laços entre o global e o local. Esta interação reafirma, perante o cenário internacional, proposições fraternas entre pessoas de diversas nações, que buscam relações acadêmicas de solidariedade, de promoção humana e de desenvolvimento de uma economia global mais justa. Portanto, tem como propósito fomentar a inovação e as parcerias internacionais permeadas pelas relações solidárias além fronteiras, que reforcem a dignidade e a emancipação dos povos.

Nesta perspectiva, a inovação, tanto tecnológica quanto social, emerge como o motor desse processo de transformação, levando a pesquisa à sociedade e atuando como fonte de resolução de problemas e abertura de novas possibilidades de interação com os arranjos produtivos, governamentais e com a própria sociedade. Conseqüentemente, a Política de Internacionalização do IFC visa à criação de mecanismos de cooperação que possam gerar empreendimentos que possibilitem a atuação da instituição como vetor do desenvolvimento econômico e social, ampliando, assim, suas missões básicas de ensino, extensão, pesquisa e inovação.

A Internacionalização, como intercâmbio de conhecimentos e aprimoramento de estudantes, professores e técnicos administrativos, desenvolve a cooperação científica e tecnológica no sentido de ampliar a qualidade da pesquisa e inovação. Para tal, é necessário incentivar a atuação dos grupos de pesquisa institucionais em redes internacionais, especialmente para a indissociabilidade do ensino, da pesquisa, da extensão e da inovação. Além disso, o processo de internacionalização das instituições de educação, ciência e tecnologia repercute no desenvolvimento econômico, político e social dos países participantes.

Sendo assim, faz-se necessário o estabelecimento de estratégias institucionais que conduzam a este objetivo, considerando a oferta de programas de pesquisa e ações de ensino (graduação e pós-graduação), extensão e inovação com parcerias estratégicas, qualificação do quadro de servidores e estudantes do IFC, recursos financeiros e comunicação.

2.3.5 Publicações da Extensão

São publicações relacionadas diretamente com as atividades da Pró-reitoria de Extensão.

2.3.5.1 Revista de Extensão Tecnológica

A Revista de Extensão do Instituto Federal Catarinense tem por objetivo possibilitar o intercâmbio de práticas, reflexões e resultados de ações de Extensão desenvolvidas pelo Instituto, bem como por outras instituições de educação. A revista dará ênfase a artigos que sirvam como referência teórica ou empírica para a Extensão Tecnológica e Universitária, em sua indissociabilidade com o Ensino e a Pesquisa.

2.3.5.2 Catálogo de Extensão

O Catálogo de Extensão foi concebido como um instrumento de divulgação dos projetos desenvolvidos na comunidade acadêmica do IFC São atividades que proporcionam a interação entre o IFC e as comunidades do seu entorno e ocorrem em convergência com as demandas sociais locais.

2.3.6 Acompanhamento de Egressos

Serão considerados egressos os alunos que efetivamente concluíram os estudos regulares previstos nos Projetos Pedagógicos de cada Curso (PPC) e estão aptos a receberem ou já receberam o diploma e/ou certificado dos cursos de Qualificação Profissional, Cursos Técnicos Integrados de Nível Médio e Subsequente, Cursos Superiores de Graduação ou Pós-graduação (lato sensu e stricto sensu), ofertados na modalidade presencial ou à distância, inclusive os cursos voltados à formação de Jovens e Adultos, pelo IFC, de acordo com as resoluções institucionais vigentes.

O planejamento e a execução das ações institucionais deverão ser realizados em todos os campi do IFC, sob a responsabilidade dos seus respectivos setores de extensão e responsáveis pelos egressos, de forma articulada com as áreas de atuação do Ensino, da Pesquisa, Pós-Graduação, Inovação, Comissão Própria de Avaliação (CPA) e, em parceria, com a Pró-Reitoria de Extensão (PROEX).

A Política de Acompanhamento dos Egressos se configura a partir dos seguintes princípios:

I - relacionamento contínuo: mantendo a relação de compromisso e parceria profissional/educacional mútua, por meio de diversas ações continuadas envolvendo o egresso e que prospectam a garantia dessa intencionalidade multilateral pela qual o egresso e o IFC se dispõem a tornarem-se parceiros, na construção de saberes e de atualização de conhecimentos socioculturais e acadêmicos, em prol da avaliação dos processos institucionais e do aprimoramento da qualidade da educação ofertada na Instituição;

II - valorização profissional: proporcionando por meio do IFC ou de outras entidades parceiras, oportunidades de atualização profissional aos egressos, por meio da formação/educação continuada e/ou eventos em geral, preferencialmente em áreas correlatas à formação do egresso, que subsidie uma construção de carreira profissional exitosa e de excelência;

III - educação continuada: buscando a promoção de processos de formação profissional e sociocultural contínuo, para além da conclusão estanque de um curso técnico de nível

médio ou subsequente, ou de graduação ou de pós-graduação, inclusive a partir da educação de jovens e adultos, e que primam pela estimulação da cultura da verticalização do ensino que, por sua vez, agregue o retorno do acadêmico à Instituição numa perspectiva permanente de renovação, ampliação, avaliação de políticas e práticas institucionais e profissionais e geração de novos conhecimentos e saberes;

IV - avaliação e autoavaliação institucional pelo egresso: valorizando o egresso como sujeito capaz de contribuir para a melhoria de todos os processos institucionais, vislumbrando a atenção do olhar crítico e reflexivo sobre si e sobre a instituição, por meio da valorização da prática de Avaliação Institucional, em âmbito interno (autoavaliação) e externo (órgãos de regulação da educação nacional) pela vivência social, cultural e profissional do egresso que, nesse contexto, torna-se uma fonte potencial de indicação das possíveis fragilidades e sucessos dos processos formativos institucionais de impacto ímpar para a tomada de decisões em relação ao pensar e agir do Instituto;

V - compromisso e responsabilidade com a comunidade: estabelecendo a interface entre a instituição e as outras organizações públicas, privadas e não governamentais, além da própria sociedade articulada de forma independente, proporcionando que o egresso torne-se o sujeito que assume o papel retroalimentador das múltiplas dimensões do compromisso e da responsabilidade humana e profissional com a comunidade em que está inserido;

VI - atuação sistêmica na gestão e produção do conhecimento: buscando a promoção articulada e contínua entre as ações extensionistas e as práticas e políticas voltadas aos egressos do IFC, através:

a) da coleta, a sistematização, a análise e o encaminhamentos das informações oriundas da relação do IFC com o egresso a todos os níveis de gestão envolvidos no processo formativo do mesmo, produzindo as informações necessárias à tomada de decisões consistentes no âmbito de cada instância do processo formativo;

b) do comprometimento e envolvimento dos gestores da instituição, desde as coordenações de curso às Pró-Reitorias, no atendimento aos egressos, na proposição e avaliação permanente das ações e na superação conjunta de dificuldades apresentadas e revisão dos processos desenvolvidos para tal, de modo a acompanhar as mudanças e necessidades da formação omnilateral ofertada, contribuindo de forma qualitativa com o desenvolvimento institucional;

c) da aproximação institucional com as demandas educacionais, sociais e do mundo do trabalho, indicando elementos para a tomada de decisão quanto à revisão e manutenção de processos formativos institucionais que possam balizar, justificar e contribuir com a continuidade ou alteração dos conteúdos programáticos das disciplinas integrantes dos cursos já existentes, assim como subsidiar a criação de novos cursos e a troca de saberes entre os discentes formados e os em processo de formação.

2.4 Política de Pesquisa e Política de Inovação

2.4.1 Pesquisa

Um dos desafios da educação profissional e tecnológica consiste em buscar uma aprendizagem capaz de tornar perceptíveis as múltiplas interações do sujeito com o mundo do trabalho. A ‘pesquisa’, termo etimologicamente derivado do verbo ‘perquirir’, é uma ação intencional de procurar conhecer algo com afinco, por meio da indagação, inquirição, investigação e averiguação, e constitui-se em um caminho de excelência para a compreensão das interações do sujeito com o mundo do trabalho, assim como das suas inter-relações com o mundo da vida social e do conhecimento. Inserida no contexto da educação profissional e tecnológica, a pesquisa: estabelece estreita relação com as demais atividades de formação, como o ensino, a extensão e a inovação; permeia as relações entre os processos formativos e o contexto em que estes ocorrem; acontece em situações e níveis de profundidade e de rigor diversos, considerando o princípio da verticalidade dos processos educativos – da qualificação profissional até a pós-graduação *stricto sensu*; articula os saberes e as práticas instituídos com as situações desconhecidas, constituindo-se em princípio educativo; e busca promover melhorias às condições de vida das pessoas, por meio da inovação e da transferência de conhecimentos e tecnologias às comunidades atendidas.

Desta forma, no âmbito do IFC, a pesquisa é entendida como atividade indissociável do ensino, da extensão e da inovação e visa à geração e à ampliação do conhecimento, estando necessariamente vinculada à criação e à produção científica e tecnológica, seguindo normas éticas em pesquisa preconizadas pela legislação vigente.

Alinhada às concepções e princípios apresentados neste documento, a política de pesquisa e inovação do IFC organiza-se de modo a contemplar as indicações expressas na Lei nº 11.892/2008, quanto à finalidade e às características dos IFs: “realizar e estimular a pesquisa aplicada, a produção cultural, o empreendedorismo, o cooperativismo e o desenvolvimento científico e tecnológico.” (BRASIL, 2008). Na mesma Lei, depreende-se que um dos objetivos dos IFs é o de “realizar pesquisas aplicadas, estimulando o desenvolvimento de soluções técnicas e tecnológicas, estendendo seus benefícios à comunidade.” Considerando as relações existentes entre ensino, extensão, pesquisa e inovação, e sua integração nas atividades acadêmicas, a pesquisa desenvolvida nas diversas áreas da ciência é entendida como procedimento sistemático e criativo que busca coerência lógica e crítica para intervenção na realidade.

Tais procedimentos podem ser desenvolvidos com a criação de novos produtos e/ou procedimentos extensíveis à comunidade, visando ao desenvolvimento científico e tecnológico. Neste sentido, a ideia de Lukács (1978), a respeito de mover-se e ser movido por meio dos questionamentos, possibilita que, também por meio da pesquisa e de seus resultados, seja possível intervir na realidade e modificá-la.

Esta intervenção está intimamente atrelada à necessidade de contribuir para o desenvolvimento e a melhoria da qualidade de vida da população das regiões nas quais o IFC tem *campus* instalado. Assim, os processos de verticalização dos cursos, a produção do conhecimento, a implantação de cursos de pós-graduação e o desenvolvimento e aprimoramento das pesquisas, integradas ao ensino, à extensão e à inovação, são elementos necessários para o fortalecimento institucional, uma vez que, entre os objetivos dos IFs, está a oferta de “[...] cursos de pós-graduação *lato sensu* de aperfeiçoamento e especialização, visando à formação de especialistas nas diferentes áreas do conhecimento; e de cursos de pós-graduação *stricto sensu* de mestrado e doutorado, que

contribuam para promover o estabelecimento de bases sólidas em educação, ciência e tecnologia, com vistas no processo de geração e inovação tecnológica.” (BRASIL, 2008).

A política de pesquisa do IFC também se alinha ao marco legal da ciência, tecnologia e inovação vigente, pois atende aos seus princípios, dentre os quais se destacam: a promoção das atividades científicas e tecnológicas como estratégicas para o desenvolvimento econômico e social; a promoção e continuidade dos processos de desenvolvimento científico, tecnológico e de inovação, assegurados os recursos humanos, econômicos e financeiros para tal finalidade; a redução das desigualdades regionais; a descentralização das atividades de ciência, tecnologia e inovação em cada esfera de governo, com desconcentração em cada ente federado; a promoção da cooperação e interação entre os entes públicos, entre os setores público e privado e entre empresas; a promoção e continuidade dos processos de formação e capacitação científica e tecnológica; a simplificação de procedimentos para gestão de projetos de ciência, tecnologia e inovação, e a adoção de controle por resultados em sua avaliação; dentre outros (BRASIL, 2016).

De acordo com o Regulamento das Atividades de Pesquisa, no âmbito do IFC, os objetivos são:

- I – Estimular a realização de pesquisas científicas e tecnológicas inovadoras, capazes de agregar valores a conhecimentos técnico-científicos de interesse da sociedade e de seus segmentos;
- II – Desenvolver a educação profissional e tecnológica como processo investigativo de geração, adaptação e transformação de soluções científicas, técnicas e tecnológicas que atendam as demandas sociais e peculiaridades regionais;
- III – Fortalecer e consolidar os arranjos produtivos, sociais e culturais locais, articulando-os às perspectivas globais de desenvolvimento humano, ambiental e socioeconômico;
- IV – Estimular o desenvolvimento do espírito crítico, voltado à curiosidade e investigação científica;
- V – Implantar e difundir a cultura de inovação tecnológica, bem como promover políticas de proteção dos direitos relativos à propriedade intelectual;
- VI – Desenvolver e consolidar os Grupos de Pesquisa e a Iniciação Científica e Tecnológica, bem como subsidiar o desenvolvimento de programas de pós-graduação.

Para fomentar o desenvolvimento de pesquisas entre servidores e alunos, é ofertado o Programa de Bolsas regulamentadas por dispositivos internos específicos, em consonância às orientações nacionais. As bolsas de pesquisa são distribuídas em cotas, a alunos do ensino médio e da graduação, para estimular o desenvolvimento de pesquisas orientadas por servidores da instituição. Deste modo, o programa de bolsas de iniciação científica e tecnológica e de inovação possui as seguintes modalidades:

- Programa Institucional de Bolsas de Iniciação Científica (Pibic), que disponibiliza bolsas para estudantes de graduação financiadas pelo Conselho Nacional de Desenvolvimento Científico e Tecnológico (CNPq);
- Programa Institucional de Bolsas de Iniciação Científica nas Ações Afirmativas (Pibic-AF), destinadas à participação dos beneficiários das políticas de ação afirmativa do IFC para ingresso no ensino superior;

- Programa Institucional de Bolsas de Iniciação ao Desenvolvimento Tecnológico e Inovação (Pibiti), para estudantes do ensino superior, voltado ao desenvolvimento e à transferência de novas tecnologias e inovação;
- Programa Institucional de Bolsas de Iniciação Científica Júnior (Pibic-EM), para estimular a iniciação científica dos estudantes do ensino técnico;
- Bolsas de Pesquisa e de Inovação Internas do IFC, para alunos de graduação, distribuídas anualmente, conforme disponibilidade de recursos próprios da instituição;
- Bolsas de Pesquisa e de Inovação Internas do IFC, para alunos do ensino médio, conforme disponibilidade financeira da instituição.

O IFC, além disso, desenvolve um programa de apoio à produção e publicação científica, em que se destacam as seguintes ações realizadas anualmente e levadas ao conhecimento e participação da comunidade por meio de editais específicos:

- Fomento a projetos de pesquisa, com a concessão de bolsas e auxílios financeiros para o desenvolvimento de projetos, destacando-se a chamada de apoio a projetos voltados ao desenvolvimento dos arranjos produtivos, sociais e culturais locais;
- Apoio à publicação de artigos em periódicos científicos e apresentação de trabalhos em eventos técnico-científicos;
- Apoio à publicação de livros, manuais e congêneres na Editora do IFC;
- Apoio à realização de eventos técnico-científicos, dentre outros.

Estas iniciativas buscam privilegiar o desenvolvimento de pesquisas que, além da produção de conhecimento, contemplem a interdisciplinaridade entendida “[...] como a arte do aprofundamento com sentido de abrangência, para dar conta, ao mesmo tempo, da particularidade e da complexidade do real” (DEMO, 1997, p. 88-89). Nesse contexto, por meio da colaboração entre servidores/pesquisadores, torna-se possível articular redes de pesquisa envolvendo servidores e estudantes dos vários *campi* na perspectiva da colaboração, no compartilhamento de processos e materiais e dos resultados.

Para o CNPq, “as redes de pesquisa visam impulsionar a criação do conhecimento e o processo de inovação resultantes do intercâmbio de informações e, sobretudo, da junção de competências de grupos que unem esforços na busca de metas comuns, podendo ou não haver compartilhamento de instalações.” (BRASIL, 2018). No contexto do IFC, as redes de pesquisa são uma importante forma de colaboração que permitem ampliar a rede de conhecimentos para vários *campi* e comunidades.

2.4.2 Inovação

A inovação, particularmente, é considerada resultado do trabalho conjunto entre ensino, extensão e pesquisa, e tem como objetivo o desenvolvimento de soluções tecnológicas para os problemas locais. A Política de Inovação, sintonizada com a Política de Pesquisa, trata, de modo mais específico, dos aspectos relativos à inovação, à

propriedade intelectual, à transferência de tecnologia e de conhecimento, às criações e produções científicas e tecnológicas do IFC, aos direitos delas decorrentes, ao empreendedorismo, à prestação de serviços, à inovação/tecnologia social e à cooperação, tendo por base as seguintes diretrizes:

- I. A promoção de ações de incentivo à inovação científica e tecnológica, visando contribuir com a independência tecnológica e o desenvolvimento econômico e social do estado e do país;
- II. A difusão dos conceitos e demais aspectos relacionados à inovação, à propriedade intelectual e à importância estratégica para a proteção dos direitos, como fator de desenvolvimento institucional;
- III. A transferência de tecnologia/conhecimento protegida e pertencente ao IFC, visando a sua efetiva aplicação junto à sociedade;
- IV. O apoio às ações institucionais voltadas ao empreendedorismo, tais como Incubadoras, Centros de Inovação, Parques Tecnológicos, entre outros arranjos;
- V. A formação de alianças cooperativas e interinstitucionais para a criação de ambientes voltados à inovação científica e tecnológica.

A Política de Inovação alinha-se, portanto, à Lei de Inovação n. 10.973 de 2004, o Novo Marco Legal da Ciência, Tecnologia e Inovação - Lei n. 13.243 de 2016 e Decreto n. 9.283 de 2018 e novos marcos legais vigentes, cujos princípios mais diretamente afetos são: estímulo à atividade de inovação nas Instituições Científica, Tecnológica e de Inovação (ICTs) e nas empresas, inclusive para a atração, a constituição e a instalação de centros de pesquisa; desenvolvimento e inovação de parques e polos tecnológicos no país; incentivo à constituição de ambientes favoráveis à inovação e às atividades de transferência de tecnologia; fortalecimento das capacidades operacional, científica, tecnológica e administrativa das ICTs; apoio, incentivo e integração dos inventores independentes às atividades das ICTs e ao sistema produtivo, dentre outros.

Cabe destacar que a Política de Inovação do IFC a concebe em duas perspectivas: a tecnológica, quando orientada à criação e/ou melhoria de processos, produtos e serviços de interesse do setor produtivo; e social, quando orientada à melhoria das condições de vida de grupos sociais e desenvolvidos em interação com a comunidade, tendo em vista o estabelecimento de mecanismos de transformação social. Além disso, na perspectiva da inovação social, parte-se da premissa de que a tecnologia correspondente, a tecnologia social, deve ser apropriada pela população-alvo.

As ações desenvolvidas são voltadas para: gestão da propriedade intelectual produzida no IFC; acompanhamento e apoio aos projetos diagnosticados com potencial de inovação; realização de palestras e treinamentos aos servidores do IFC sobre temas relacionados à inovação, à propriedade intelectual e à transferência de tecnologia; intermediação entre as demandas identificadas junto à sociedade e a capacidade institucional de atuação; orientação e acompanhamento dos processos de transferência de tecnologia; dentre outros.

2.5 Política da Editora

A Editora do Instituto Federal Catarinense - Editora IFC tem suas atividades regidas por Regimento Interno, aprovado pela Resolução nº 8/2021 – CONSUPER, de 10 de março de 2021, o qual trata de sua política editorial.

Em consonância com a função social da instituição, em seu compromisso com a formação humana integral, o exercício da cidadania e a produção e socialização do conhecimento, a Editora IFC tem como principal objetivo promover a publicação da produção de servidores e estudantes deste Instituto, bem como da comunidade externa, nas várias áreas dos saberes, abrangendo edição, difusão e distribuição dos produtos editoriais sob sua responsabilidade.

Em relação aos objetivos mais específicos, a Editora IFC visa:

- I. orientar e promover a publicação de obras conforme os seus princípios e com vinculação às suas linhas editoriais;
- II. deliberar quanto à pertinência de publicação de periódicos científicos e anais de eventos institucionais e quanto à hospedagem destes no Portal de Publicações Eletrônicas do IFC;
- III. promover ações de divulgação dos produtos editoriais publicados, proporcionando o acesso à leitura e ao conhecimento técnico-científico, bem como incentivando a difusão e interiorização da produção da editora;
- IV. apoiar os mecanismos de socialização da produção intelectual e cultural do IFC em outros estados da federação, preferencialmente em parceria com outras instituições da rede federal de ensino.

Quanto aos princípios, constituem-se princípios da EDITORA IFC:

- I. a contribuição para o desenvolvimento da ciência, educação e tecnologia;
- II. o estímulo à prática da leitura;
- III. a divulgação do conhecimento gerado no IFC, inclusive por meio de parcerias com outras editoras e organismos nacionais e internacionais;
- IV. o compromisso com a qualidade editorial do material publicado, tanto no que diz respeito a sua apresentação gráfico-visual quanto a seu conteúdo;
- V. o caráter público e institucional, vedando-se, em qualquer produto editorial, a publicidade que, direta ou indiretamente, caracterize promoção pessoal de autoridade ou de servidor público.

No que concerne aos produtos editoriais, a Editora IFC tem sob sua responsabilidade São considerados produtos editoriais sob a responsabilidade institucional os materiais educativos, científicos, técnicos, tecnológicos, artístico-culturais e literários produzidos e veiculados em formato de livro, impresso ou digital, que, por suas características, enquadram-se nas suas linhas editoriais.

As linhas editoriais se constituem em determinadas extensões para edição, publicação e divulgação da produção organizada, mantendo o compromisso institucional de aproximação com os diversos segmentos da sociedade e fortalecendo os objetivos da EDITORA IFC, conforme os seguintes tipos: I. Acadêmica; II. Técnico-científica; III. De apoio didático-pedagógico e IV. Artístico-literária.

São também produtos editoriais contemplados pela EDITORA IFC os periódicos científicos e os anais de eventos institucionais, sendo estes regidos pelo Regulamento do Portal de Publicações Eletrônicas do IFC, aprovado pela Resolução nº 7/2021 – CONSUPER, de 10 de março de 2021. No caso específico desses produtos, a EDITORA IFC atua especificamente no suporte e gerenciamento do sistema de publicações eletrônicas (*Open Journal System - OJS*), cabendo às equipes editoriais dos periódicos e

às comissões científicas dos eventos a tarefa de conduzir integralmente o processo de publicação.

2.6 Política de Atendimento aos Estudantes

No IFC, a política de atendimento aos estudantes é voltada ao desenvolvimento de programas e ações que venham ao encontro da vida estudantil em sentido mais amplo. Por um lado, promove atividades com vistas à identidade juvenil, à integração dos estudantes, por meio do esporte, da cultura e do lazer, e à aprendizagem a partir da diversificação de espaços/metodologias e da participação em eventos técnico-científico-esportivos e culturais. Por outro lado, possibilita a identificação das necessidades do corpo discente, em suas demandas econômicas e de estrutura institucional, que viabilizem sua vida escolar que se constituam, por sua vez, de estratégias para acesso, permanência e êxito destes na instituição. É ainda inerente à política de atendimento aos discentes o acompanhamento de egressos do IFC.

2.6.1 Acesso

O Ingresso Discente no IFC segue um conjunto de legislações e normas que visam garantir o direito dos cidadãos ao ingresso na educação pública, gratuita, igualitária, universal e de qualidade nos níveis básicos e superiores de graduação, por meio de processos seletivos.

Os processos seletivos seguem regras e etapas que são publicizadas, possibilitando que todos tenham acesso às informações e contribuindo, desta forma, para a democratização das condições de ingresso na educação pública dos estudantes.

Os processos seletivos de níveis básicos e superiores de graduação possuem vagas reservadas por meio de ações afirmativas de forma a oportunizar o acesso amplo e igualitário para os diversos segmentos da sociedade. Além disso, existem ações afirmativas próprias, que contribuem para a consolidação e o fortalecimento dos arranjos produtivos, sociais e culturais locais no âmbito de atuação do IFC, garantindo mais uma maneira de democratizar as condições de acesso.

Os processos seletivos são unificados tanto no que respeita à sua aplicação quanto aos critérios de seleção. A atuação integrada, para planejamento, execução e avaliação dos processos, com os diversos setores da Reitoria e dos *campi*, contribui para esta unidade.

2.6.2 Permanência e Êxito

Monitorar as taxas de evasão e retenção, bem como identificar suas respectivas causas é fundamental para o desenvolvimento de estratégias que promovam a permanência e o êxito dos discentes na instituição. Nesta perspectiva, o IFC busca instituir e fortalecer equipes multiprofissionais nos *campi*, a fim de ampliar e aprimorar o atendimento aos estudantes nas mais diversas frentes: recepção, acolhimento, integração e orientação do discente ingressante; identificação do perfil dos estudantes mais propensos à retenção e evasão; conscientização do estudante sobre a importância de se criar rotinas de estudo; desenvolvimento de projetos de ensino, pesquisa, extensão e monitoria que visem atender as dificuldades em aprendizagem; revisão de projetos de

cursos com vistas à organização curricular alinhada às perspectivas discentes e do mundo do trabalho como movimento flexível e participativo da comunidade escolar; desenvolvimento de formação para o desenvolvimento profissional e pessoal docente com vistas a práticas pedagógicas inovadoras ou socialização de experiências educativas; dentre outras ações, a fim de contribuir para a aprendizagem dos estudantes por meio do diálogo com suas expectativas e seu perfil, para que a permanência e o êxito dos discentes se efetive e resulte em maior número de egressos do IFC com formação humana e profissional de qualidade socialmente referenciada.

Para além disso, destaca-se que a própria Política de Atendimento ao Estudante, em suas diferentes frentes e ações, constitui-se como um meio geral de promover a permanência e o êxito dos estudantes atendidos na instituição.

2.6.3 Atendimento aos Estudantes

Nos *campi*, o atendimento aos estudantes é realizado por meio de equipe multiprofissional, composta por profissionais das áreas de pedagogia, serviço social, psicologia, enfermagem, nutrição, odontologia, medicina, entre outras. Por meio destas equipes, são desenvolvidas inúmeras atividades voltadas aos discentes, como ações de apoio e orientação pedagógica, psicológica e social; orientação e sensibilização sobre temáticas que promovam a inclusão e o respeito à diversidade; inclusão dos discentes com deficiência; atendimento educacional especializado; promoção de saúde e bem-estar; identificação das demandas apresentadas pelos estudantes; dentre outras, conforme as especificidades de cada *campus*.

Neste contexto, a Política de Atendimento ao Discentes, articulada com as demais políticas da instituição, dá-se estrategicamente, por meio de diversas frentes:

a) Programa de Auxílios Estudantis (PAE)

As ações de assistência estudantil são pautadas no Decreto nº 7.234, de 19 de julho de 2010, que dispõe sobre o Programa Nacional de Assistência Estudantil (PNAES). Este tem como objetivos: democratizar as condições de permanência dos jovens na educação superior pública federal; minimizar os efeitos das desigualdades sociais e regionais na permanência e conclusão da educação superior; reduzir as taxas de retenção e evasão; e contribuir para a promoção da inclusão social pela educação. O PNAES é implementado de forma articulada com as atividades de ensino, pesquisa e extensão, visando ao atendimento de estudantes regularmente matriculados, com ações de assistência estudantil nas áreas: moradia estudantil; alimentação; transporte; atenção à saúde; inclusão digital; cultura; esporte; creche; apoio pedagógico; e acesso, participação e aprendizagem de estudantes com deficiência, transtornos globais do desenvolvimento e altas habilidades e superdotação.

O Programa de Auxílios Estudantis-(PAE) do IFC tem por objetivo criar condições de acesso e aproveitamento pleno da formação acadêmica aos estudantes em situação de vulnerabilidade socioeconômica, por meio da concessão de auxílios financeiros.

O PAE destina-se prioritariamente a estudantes regularmente matriculados no IFC provenientes da rede pública de educação básica, e/ou com renda *per capita* de até um salário-mínimo e meio. Após o atendimento dos estudantes que se enquadram nestas situações, podem ser atendidos estudantes que comprovadamente encontram-se em vulnerabilidade socioeconômica, conforme análise e parecer dos assistentes sociais

responsáveis.

Por meio deste Programa, o IFC atende um grande número de estudantes, aos quais disponibiliza auxílio financeiro nas seguintes modalidades:

- Auxílio-Moradia: destinado a estudantes **em vulnerabilidade** socioeconômica que necessitam de complementação para suas despesas de aluguel, em razão do ingresso no IFC, e que sejam oriundos de outros municípios ou de zonas rurais distantes, para que possam residir nas proximidades do *campus*.
- Auxílio-Permanência I: destinado a estudantes **em extrema vulnerabilidade** socioeconômica que necessitam de complementação para suas despesas de alimentação, transporte, material didático, entre outras, cujos serviços correspondentes não são fornecidos pelo IFC, visando, assim, à permanência e ao êxito acadêmico.
- Auxílio-Permanência II: destinado a estudantes **em vulnerabilidade** socioeconômica que necessitam de complementação para suas despesas de alimentação, transporte, material didático, entre outras, cujos serviços não são fornecidos pelo IFC, visando, assim, à permanência e ao êxito acadêmico.

Os estudantes contemplados com o Auxílio-Moradia podem acumular este com mais um auxílio do PAE: Permanência I ou Permanência II. Os Auxílios Permanência I e Permanência II não são acumuláveis. Qualquer auxílio financeiro do PAE pode ser acumulado com bolsas recebidas pelo estudante, tais como Bolsa Pesquisa (PIBIC, PIBIC-Af, PIBITI e PIBIC-EM do CNPq e bolsas com fomento interno), Bolsa Extensão, PET Educação, Pibid, Monitoria e Bolsa Permanência MEC.

b) Moradia Estudantil

A Moradia Estudantil (Regime de Internato Pleno) está disponível nos *campi* Abelardo Luz, Concórdia, Rio do Sul e Santa Rosa do Sul. Este serviço visa atender gratuitamente estudantes regularmente matriculados nos cursos presenciais do IFC, de acordo com critérios estabelecidos em regulamento específico e editais próprios dos *campi*. A oferta de vagas dá-se de acordo com a disponibilidade de cada *campus*.

Além de oferecer moradia aos estudantes, preferencialmente àqueles em vulnerabilidade socioeconômica, a moradia estudantil tem a finalidade de oportunizar condições de permanência e êxito aos estudantes do IFC, por meio da oferta de alojamento, alimentação e outros serviços; e promover a inclusão social por meio da equidade entre os estudantes.

Cada *campus* possui especificidades no funcionamento do serviço de moradia, no entanto, de forma geral, além do alojamento aos discentes, o Regime de Internato Pleno garante aos estudantes residentes a oferta de, no mínimo, três refeições diárias; espaço de lavanderia; supervisão permanente e encaminhamento ao sistema público de saúde sempre que necessário.

c) Auxílio financeiro como incentivo à participação de estudantes em eventos e visitas técnicas de natureza acadêmica, científica, tecnológica, cultural e esportiva

Para incentivar a participação dos estudantes em eventos e visitas técnicas, por meio de editais, são concedidos auxílios financeiros para alimentação, hospedagem e transporte, conforme as demandas apresentadas pelos proponentes dos planos de trabalho. Os editais para esta finalidade são voltados aos estudantes regularmente matriculados nos cursos presenciais técnicos de nível médio, graduação, pós-graduação e Proeja, preferencialmente os atendidos pelo Programa de Auxílios Estudantis (PAE).

d) Alimentação Escolar

A alimentação escolar é um direito dos estudantes da educação básica da rede pública de ensino, devendo ser promovida e incentivada, com objetivo de proporcionar o acesso à alimentação saudável e adequada, com alimentos variados e seguros, que respeitem a cultura, as tradições e os hábitos saudáveis, contribuindo para o crescimento e o desenvolvimento dos estudantes, para a melhoria do rendimento escolar e para a permanência nas instituições de ensino.

No IFC, gradativamente vem sendo executado o Programa Nacional de Alimentação Escolar (PNAE), considerando as especificidades e limitações de cada campus para a oferta de alimentação. O PNAE é o mais antigo Programa do governo brasileiro na área de alimentação escolar e de Segurança Alimentar e Nutricional (SAN), sendo considerado um dos maiores e mais abrangentes do mundo no que se refere ao atendimento universal aos escolares e à garantia do direito humano à alimentação adequada e saudável. O Programa é gerenciado pelo Fundo Nacional de Desenvolvimento da Educação (FNDE), autarquia do Ministério da Educação (MEC), e atende de forma complementar todos os estudantes matriculados na educação básica das escolas.

Para além da execução do PNAE, a Instituição busca promover a segurança alimentar e nutricional e fomentar a prática da alimentação saudável na comunidade escolar, por meio de:

- I - oferta de alimentação aos estudantes, contemplando o uso de alimentos variados e seguros, que respeitem a cultura, as tradições e os hábitos alimentares locais e regionais;
- II - inclusão da educação alimentar e nutricional de forma transversal no processo de ensino e aprendizagem, fomentando a prática autônoma e voluntária de hábitos alimentares saudáveis;
- III - promoção da alimentação saudável nas cantinas, disponibilizando alimentação segura, variada e que propicie opções de escolha saudáveis.

e) Cultura, Esporte, Lazer e Bem-Estar

Institucionalmente são desenvolvidas ações que visam incentivar e fomentar atividades esportivas, culturais e de lazer como elementos essenciais à formação integral, promoção da saúde, qualidade de vida e integração entre os estudantes. As ações neste segmento contribuem também para o cumprimento dos objetivos do PNAES e para a permanência e o êxito dos discentes na instituição.

Desde 2016, a instituição promove os **Jogos Internos do IFC (JIFC)**, sendo crescente o número de participantes. A realização deste evento esportivo tem por objetivo proporcionar momentos de integração e prática esportiva entre a comunidade acadêmica do IFC. Os estudantes classificados na etapa interna participam da etapa regional dos Jogos dos Institutos Federais da Região Sul (JIFSul) e os classificados nesta etapa, por

sua vez, participam da etapa nacional dos Jogos dos Institutos Federais (JIFs).

Outra ação institucional, realizada anualmente, é o **IFCultura**, cuja primeira edição ocorreu em 2015, com vistas a incentivar a cultura e o crescimento profissional, científico e tecnológico nas diversas modalidades e linguagens artísticas, com reflexão sobre humanidade e educação, contribuindo para o enriquecimento dos espaços educacionais. O IFCultura é itinerante e seus objetivos são: contribuir para a formação integral dos estudantes do IFC por meio do estímulo e da valorização das atividades culturais e artísticas; fomentar o intercâmbio sociocultural e artístico entre os estudantes e servidores, fortalecendo as relações entre os *campi* do IFC; e promover a participação dos estudantes do IFC como instrumento de inclusão social, empoderamento, pertencimento e de identidade multi-inter-cultural.

Para incentivar a participação dos estudantes nos eventos esportivos e culturais, por meio de editais, são concedidos auxílios financeiros para alimentação, hospedagem e transporte, conforme as demandas apresentadas pelos proponentes dos planos de trabalho.

f) Organização e Movimentos Estudantis

As atividades de representação estudantil são incentivadas por meio do diálogo e da parceria dos setores de atendimento ao estudante com os Centros Acadêmicos, Grêmios Estudantis e Diretórios Centrais dos Estudantes. Com esta integração, objetiva-se fomentar o controle social exercido pelos discentes, em especial sobre as ações a eles destinadas, proporcionando espaço para o debate e a avaliação dos serviços prestados. Além disso, incentiva-se a participação dos estudantes em espaços externos formais de representação.

Para fomentar a atuação dos estudantes em eventos de representatividade estudantil, por meio de editais, são concedidos auxílios financeiros para alimentação, hospedagem e transporte, conforme as demandas apresentadas pelos estudantes e servidores responsáveis.

g) Inclusão e Diversidade no Atendimento aos Estudantes

A instituição de espaços para sensibilização, discussão e incentivo à cultura da inclusão é medida fundamental para garantir condições de permanência e êxito dos estudantes na instituição. Nesta perspectiva, o IFC busca promover a inclusão, não apenas em respeito à legislação vigente, mas compreendendo como seu dever, por ser uma instituição de ensino, acolher e prover uma educação digna a todos, respeitando suas singularidades.

Em 2019 foi instituída a Política de Inclusão e Diversidade do IFC, a qual orienta as ações de promoção da inclusão, da diversidade e dos direitos humanos para acompanhamento e suporte da comunidade acadêmica inserida no contexto da diversidade cultural, étnico-racial, de gênero, sexualidade, necessidades específicas ou de outras características individuais, coletivas e sociais.

A Política de Inclusão e Diversidade visa promover a inclusão, o respeito à diversidade e aos direitos humanos no âmbito do IFC, com vistas à construção de uma instituição inclusiva, permeada por valores democráticos e éticos. A partir dela foram instituídos os núcleos inclusivos, com atuação nos *campi* e na reitoria, quais sejam: Núcleo de Acessibilidade às Pessoas com Necessidades Específicas (NAPNE), Núcleo de Estudos de Gênero e Sexualidade (NEGES) e Núcleo de Estudos Afrobrasileiros e Indígenas (NEABI). É facultativo aos *campi* e à Reitoria, respeitando suas especificidades,

a formação de outros núcleos inclusivos.

h) Atendimento Educacional Especializado

O Atendimento Educacional Especializado (AEE) é uma das ações que compõem o atendimento ao estudante do IFC, regulamentado pela Resolução nº 15/2021 – CONSUPER, de 29 de abril de 2021. Entende-se por AEE o conjunto de atividades, recursos de acessibilidade e pedagógicos organizados para complementar e/ou suplementar a formação dos estudantes.

São considerados público do AEE: estudantes com deficiência; estudantes com transtornos globais do desenvolvimento; estudantes com altas habilidades/superdotação e estudantes com necessidades específicas que necessitam de acompanhamento pedagógico contínuo, mediante avaliação da equipe de AEE.

A necessidade de atendimento para o estudante é avaliada pela equipe de AEE, sob enfoque pedagógico. A equipe de AEE é composta, em cada *campus*, no mínimo por pedagogo, psicólogo e professor de Educação Especial/AEE. A instituição tem compromisso com a garantia da presença destes profissionais nos *campi*, especialmente do professor de Educação Especial/AEE. Temporariamente, nos *campi* em que não há os cargos específicos que compõem a equipe de AEE, esta é constituída também por profissionais de outros *campi*.

2.7 Eventos Institucionais

Com o objetivo de garantir espaço para que estudantes e servidores vivenciem experiências formativas e integradoras por meio da ciência, da arte, da cultura, do esporte e do lazer, o IFC promove diversos eventos institucionais direcionados às atividades de ensino, pesquisa e extensão. Os eventos a seguir são fruto dos esforços dos *campi* e Reitoria, no que se refere tanto à força de trabalho quanto ao orçamento, aos quais somam-se as semanas acadêmicas, feiras, olimpíadas de conhecimento, dentre outras ações que são organizadas em cada *campus*.

- **Micti**: a Mostra Nacional de Iniciação Científica e Tecnológica Interdisciplinar é um evento no qual os estudantes dos cursos técnicos integrados e subsequentes, graduação e pós-graduação, bem como servidores do IFC e de instituições externas participam como ouvintes ou apresentadores de trabalhos. O evento tem fundamental importância ao estímulo da iniciação científica e do desenvolvimento de projetos integrados de ensino, de pesquisa e de extensão especialmente aos discentes, como socialização dos trabalhos e aprendizagens construídas. Como evento educativo a avaliação dos trabalhos tem caráter formativo, colaborativo, qualitativo e não classificatório, caso ela ocorra.

- **EPROMUNDO**: O EPROMUNDO é um evento que proporciona a difusão da cultura da inovação e empreendedorismo junto aos acadêmicos, educadores, pesquisadores, extensionistas e comunidade externa. Além disso, leva ao conhecimento da comunidade os cursos, soluções e tecnologias desenvolvidas no âmbito do IFC. Também incentiva o estabelecimento de parcerias para o desenvolvimento de novos projetos alinhados às demandas dos Arranjos Produtivos, Culturais e Sociais Locais.

- **IFCultura:** o IFCultura visa contribuir para a formação integral dos estudantes do IFC por meio do estímulo e valorização da arte e da cultura como instrumento de inclusão social, empoderamento, pertencimento e de identidade multi-inter-cultural. As atividades artístico-culturais promovidas são a dança, o canto, o teatro, as artes visuais (pintura, escultura, desenho, gravura ou instalação) e a poesia.
- **Jogos:** como atividade de integração *intercampi* e de formação humana, as edições dos jogos (em etapa interna, regional e nacional) têm ampla participação dos estudantes. As modalidades vêm sendo diversificadas, desde o atletismo, badminton, tênis de mesa, vôlei, vôlei de praia e xadrez.
- **Siepe:** o Seminário Integrado de Ensino, Pesquisa e Extensão Internacional do Instituto Federal Catarinense objetiva o aprofundamento da discussão e da compreensão do papel da pós-graduação no processo de integração entre ensino, pesquisa e extensão, no contexto institucional, nacional e internacional, além de aprofundar a integração (indissociabilidade) entre ensino, pesquisa e extensão e, igualmente, discutir formas de estabelecer vínculos mais estreitos com a realidade local.
- **Fórum de Formação de Professores:** como continuidade às ações que já vinham sendo desenvolvidas no IFC pelo Prodocência, o Fórum de Formação de Professores representa a institucionalização de espaço que congrega os cursos de Licenciaturas, especializações e mestrados, bem como os programas Pibid e Residência Pedagógica, com vistas à articulação institucional para a formação inicial e continuada de professores da Educação Básica.
- **Seminário de Educação Profissional Integrada ao Ensino Médio:** tem como objetivo desenvolver formação, contextualização e discussão sobre diretrizes, organização curricular e práticas para os cursos técnicos integrados ao Ensino Médio do IFC.
- **Movimento em Rede da Feira de Matemática:** as Feiras de Matemática em Santa Catarina, desde 1985, são um espaço de extensão entre universidade e escola, no qual estudantes e professores, de todos os níveis de ensino, bem como a comunidade em geral, são protagonistas do trabalho realizado nas escolas. O IFC, desde 1996, participa ativamente das discussões, coordenação e organização dos eventos, além de contar com membros na Comissão Permanente das Feiras de Matemática. Este programa articula o educativo, o acadêmico, o científico, o cultural e o comunitário, tendo como pano de fundo o caráter público e inclusivo; articulando a pesquisa, a extensão e o ensino (OLIVEIRA, 2017). Oportunizam, dessa forma, a socialização do conhecimento matemático e das ciências à comunidade por meio de trocas de experiências e apresentação de trabalhos realizados por alunos. Por fim, esta iniciativa possibilita a relação do ensino da matemática com a vida comunitária, transformando-a em um instrumento para garantia de reflexões críticas da sociedade e ampliação do conhecimento matemático dos estudantes.

3. Cronograma de implantação e desenvolvimento institucional

3.1 Oferta de cursos

No período de 2014 a 2018, o IFC ofertou mais de 28 mil vagas em diferentes cursos, sendo 13.054 em cursos técnicos de nível médio e 5.793 em qualificação profissional. No mesmo período, foram ofertadas 9.311 vagas na educação superior, sendo 7.038 vagas na graduação e 2.273 na pós-graduação.

Já no período de 2019 a 2021, foram ofertadas 4795 para cursos técnicos e 5520 para cursos de graduação. Ao longo de 2019 e 2020 foram 1.478 vagas para cursos de qualificação profissional. Na pós-graduação, só em 2020, foram ofertadas 153 vagas de especialização e 69 vagas para mestrado.

O Quadro a seguir apresenta os cursos que o IFC oferta atualmente, em cada uma das unidades.

Quadro 03: Cursos atuais

Campus	Curso	Forma de Oferta
Abelardo Luz	Agropecuária	Integrado
	Pedagogia – Ênfase em Educação do Campo (Licenciatura)	Graduação
Araquari	Agropecuária	Integrado
	Informática	Integrado
	Química	Integrado
	Agrimensura	Subsequente
	Agronomia (Bacharelado)	Graduação
	Ciências Agrícolas (Licenciatura)	Graduação
	Medicina Veterinária (Bacharelado)	Graduação
	Redes de Computadores (Tecnologia)	Graduação
	Sistemas de Informação (Bacharelado)	Graduação
	Química (Licenciatura)	Graduação
	Mestrado em Produção e Sanidade Animal	Pós-graduação
	Mestrado Profissional em Tecnologia e Ambiente	Pós-graduação
Blumenau	Eletromecânica	Integrado
	Informática	Integrado
	Mecânica	Subsequente
	Ciência da Computação	Graduação
	Engenharia Elétrica (Bacharelado)	Graduação
	Pedagogia (Licenciatura)	Graduação
	Mestrado Profissional em Educação Profissional e Tecnológica	Pós-graduação
	Especialização em Educação Profissional e Tecnológica	Pós-graduação
Brusque	Informática	Integrado

	Química	Integrado
	Cervejaria	Subsequente
	Química (Licenciatura)	Graduação
	Redes de Computadores (Tecnologia)	Graduação
	Mestrado Profissional em Ensino de Geografia	Pós-graduação
Camboriú	Agropecuária	Integrado
	Controle Ambiental	Integrado
	Hospedagem	Integrado
	Informática	Integrado
	Segurança do Trabalho	Subsequente
	Defesa Civil	Subsequente
	Transações Imobiliárias	Subsequente
	Agronomia	Graduação
	Matemática (Licenciatura)	Graduação
	Negócios Imobiliários (Tecnologia)	Graduação
	Pedagogia (Licenciatura)	Graduação
	Sistemas de Informação (Bacharelado)	Graduação
	Sistemas para Internet (Tecnologia)	Graduação
	Pós-Graduação em Treinador e Instrutor de Cães-Guias	Pós-graduação
	Mestrado Acadêmico em Educação	Pós-graduação
Concórdia	Agropecuária	Integrado
	Alimentos	Integrado
	Informática para Internet	Integrado
	Agronomia (Bacharelado)	Graduação
	Engenharia de Alimentos (Bacharelado)	Graduação
	Física (Licenciatura)	Graduação
	Matemática (Licenciatura)	Graduação
	Medicina Veterinária (Bacharelado)	Graduação
	Especialização em Educação Matemática	Pós-graduação
	Mestrado em Produção e Sanidade Animal	Pós-graduação
Fraiburgo	Informática	Integrado
	Segurança do Trabalho	Subsequente
	Edificações	Subsequente
	Administração	Subsequente
	Análise e Desenvolvimento de Sistemas (Tecnologia)	Graduação
Ibirama	Administração	Integrado
	Informática	Integrado
	Vestuário	Integrado
	Design de Moda (Tecnologia)	Graduação
	Especialização em Moda	Pós-graduação
	Especialização em Educação Interdisciplinar	Pós-graduação
Luzerna	Automação Industrial	Integrado
	Mecânica	Integrado
	Segurança do Trabalho	Integrado
	Automação Industrial	Subsequente

	Segurança do Trabalho	Subsequente
	Mecânica	Subsequente
	Engenharia de Controle e Automação (Bacharelado)	Graduação
	Engenharia Mecânica (Bacharelado)	Graduação
Rio do Sul	Agropecuária	Integrado
	Agroecologia	Integrado
	Informática	Integrado
	Agropecuária	Subsequente
	Agrimensura	Subsequente
	Agroecologia	Subsequente
	Agronomia (Bacharelado)	Graduação
	Engenharia Mecatrônica (Bacharelado)	Graduação
	Ciência da Computação (Bacharelado)	Graduação
	Física (Licenciatura)	Graduação
	Pedagogia (Licenciatura)	Graduação
	Matemática (Licenciatura)	Graduação
	Pós-Graduação em Agronomia: Sistemas Agrícolas Regionais	Pós-graduação
	Santa Rosa do Sul	Agropecuária
Agropecuária		Subsequente
Agronomia (Bacharelado)		Graduação
Especialização em Produção Animal		Pós-graduação
Especialização em Produção Vegetal		Pós-graduação
São Bento do Sul	Automação Industrial	Integrado
	Informática	Integrado
	Segurança do Trabalho	Integrado
	Engenharia de Controle e Automação (Bacharelado)	Graduação
	Engenharia da Computação (Bacharelado)	Graduação
São Francisco do Sul	Administração	Integrado
	Automação Industrial	Integrado
	Guia de Turismo	Integrado
	Administração	Subsequente
	Automação Industrial	Subsequente
	Engenharia Elétrica (Bacharelado)	Graduação
	Logística (Tecnologia)	Graduação
Avançado Sombrio	Hospedagem	Integrado
	Informática	Integrado
	Gestão de Turismo (Tecnologia)	Graduação
	Matemática (Licenciatura)	Graduação
	Redes de Computadores (Tecnólogo)	Graduação
	Videira	Agropecuária
Eletroeletrônica		Integrado
Informática		Integrado
Agropecuária		Subsequente
Eletrotécnica		Subsequente
Segurança do Trabalho		Subsequente

	Ciência da Computação (Bacharelado)	Graduação
	Engenharia Elétrica (Bacharelado)	Graduação
	Pedagogia (Licenciatura)	Graduação

Fonte: Prodin/CGI

3.2 Critérios para criação e extinção de cursos

A abertura de cursos novos no IFC obedece à Resolução 10/2021 - Organização Didática dos Cursos do IFC. No “Título V” estão descritos os procedimentos para criação de curso, os procedimentos para alterações nos PPCs dos cursos, bem como procedimentos para suspensão e extinção de cursos técnicos, de graduação e EJA-EPT. O documento diagramado pode ser consultado neste link: <https://ifc.edu.br/wp-content/uploads/2021/06/Organiza%C3%A7%C3%A3o-Did%C3%A1tica-do-Cursos-do-IFC.pdf>.

3.3 Previsão de abertura e adequação de *campus*

As diretrizes para a organização dos Institutos Federais de Educação, Ciência e Tecnologia e Colégio Pedro II estão estabelecidas na Portaria Nº 713, de 8 de setembro de 2021. Esta portaria define parâmetros e normas para a sua expansão e dispõe sobre a criação e implementação do modelo de dimensionamento de cargos efetivos, cargos de direção e funções gratificadas e comissionadas, no âmbito da Rede Federal.

Neste ato normativo, o IFC é caracterizado pela tipologia “Reitoria de 10 a 16 *campi*” e o enquadramento de cada unidade do IFC está descrito no quadro a seguir:

Sigla	Unidade	Existência	Tipologia
IFC	Campus Araquari	Pré-expansão	IF Campus – 90/70 Agrícola
	Campus Avançado Abelardo Luz	Expansão 2013/2014	IF Campus Avançado 20/13
	Campus Avançado Sombrio	Expansão 2013/2014	IF Campus Avançado 20/13
	Campus Blumenau	Expansão 2011/2012	IF Campus – 70/45
	Campus Brusque	Expansão 2013/2014	IF Campus – 70/45
	Campus Camboriú	Pré-expansão	IF Campus – 90/70 Agrícola
	Campus Concórdia	Pré-expansão	IF Campus – 90/70 Agrícola
	Campus Fraiburgo	Expansão 2011/2012	IF Campus – 70/45
	Campus Ibirama	Expansão 2003/2010	IF Campus – 70/45
	Campus Luzerna	Expansão 2003/2010	IF Campus – 70/45
	Campus Rio do Sul	Pré-expansão	IF Campus – 90/70 Agrícola
	Campus Santa Rosa do Sul	Pré-expansão	IF Campus – 90/70 Agrícola
	Campus São Bento do Sul	Expansão 2015/2016	IF Campus – 70/45
	Campus São Francisco do Sul	Expansão 2011/2012	IF Campus – 70/45
	Campus Videira	Expansão 2003/2010	IF Campus – 70/60 Agrícola
	Reitoria	Reitoria/Direção	Reitoria de 10 a 16 campi

3.4 Farol IFC

Para subsidiar o cronograma de implantação e desenvolvimento institucional, assim como os critérios para criação e extinção de cursos, o IFC vem trabalhando, por meio da Pró-Reitoria de Desenvolvimento Institucional, em um projeto chamado Farol IFC, a fim de contribuir com a gestão por meio de informações relevantes a instituição. O objetivo deste projeto é reunir dados significativos que possam identificar o potencial de crescimento dos *campi*. Esse tipo de informação busca suprir a carência de referências objetivas na definição de critérios para expansão do instituto, sobretudo num contexto de racionalização financeira pela qual passa a rede federal de ensino.

A expansão de uma instituição é um fenômeno multidimensional, influenciado por diversos fatores com determinada complexidade de mensuração. No IFC não é diferente, seu crescimento materializa demandas regionais, aspectos demográficos, socioeconômicos, aspirações pessoais, tanto de alunos quanto de servidores, e é limitado, dentre outros fatores, pela estrutura física, de pessoal e capacidade de gestão. A partir disso, surge o questionamento: quais são os principais fatores que influenciam o potencial de crescimento dos *campi* do IFC?

Para responder essa pergunta, foram levantados alguns indicadores que compõem um modelo de análise, em desenvolvimento, que é dividido em 6 dimensões conforme ilustra a figura a seguir:

Figura 03: Potencial de Crescimento dos *Campi*



Fonte: Prodin.

A seguir, serão apresentados os dados de alguns dos indicadores utilizados para o desenvolvimento do PDI, os quais fazem parte do conjunto de informações que dizem respeito ao potencial de crescimento dos *campi*.

A tabela a seguir apresenta a distribuição do PIB municipal por setor econômico.

Tabela 01: Distribuição do PIB Municipal por setor econômico.

Município	PIB Agropecuária	PIB Indústria	PIB Serviços	PIB Adm. Pública
Abelardo Luz	31,10%	18,31%	36,49%	14,10%
Araquari	2,43%	57,32%	33,34%	6,91%
Blumenau	0,33%	31,67%	57,70%	10,31%
Brusque	0,06%	39,99%	48,39%	11,55%
Camboriú	1,72%	19,69%	50,74%	27,84%
Concórdia	9,49%	19,20%	56,45%	14,86%
Fraiburgo	21,66%	18,98%	41,48%	17,87%
Ibirama	4,53%	26,92%	47,34%	21,21%
Luzerna	12,38%	35,02%	34,87%	17,73%
Rio do Sul	0,73%	28,86%	57,64%	12,78%
Santa Rosa do Sul	24,17%	10,42%	35,79%	29,61%
São Bento do Sul	2,01%	44,86%	39,52%	13,61%
São Francisco do Sul	0,73%	37,93%	52,47%	8,86%
Sombrio	16,60%	17,27%	46,62%	19,51%
Videira	5,44%	36,35%	47,13%	11,08%

Fonte: IBGE

A seguir, o Quadro 04 apresenta a listagem de instituições de ensino superior (presencial) com atuação nos municípios onde se encontram instalados os *campi* do IFC.

Quadro 04: Listagem de instituições de ensino superior com atuação no município.

Município	Instituições de Ensino Superior
Abelardo Luz	Não foram encontradas instituições de ensino superior no município.
Araquari	Não foram encontradas instituições de ensino superior no município.
Blumenau	Faculdade Senac - Senac Furb Ufsc Sociesc Uniasselvi
Brusque	Centro Universitário Brusque - Unifebe Uniasselvi Faculdade São Luis - FSL Faculdade do Vale do Itajaí Mirim - FAVIM
Camboriú	Uniasselvi UniCesumar Unopar
Concórdia	Universidade do Contestado - UNC FACC-Faculdade Concórdia SENAI Concórdia Faculdade Senac Concórdia Universidade do Contestado Unopar EAD Uniasselvi EAD Terra cursos e Faculdade Uninter
Fraiburgo	Não foram encontradas instituições de ensino superior no município.

Ibirama	Udesc
Luzerna	Não foram encontradas instituições de ensino superior no município.
Rio do Sul	Unidavi - Centro Un. Desenvolvimento Alto Vale Itajaí Uniasselvi Famesul - Faculdade Metropolitana
Santa Rosa do Sul	Não foram encontradas instituições de ensino superior no município.
São Bento do Sul	Flt - Faculdade Luterana de Teologia Sociesc
São Francisco do Sul	Não foram encontradas instituições de ensino superior no município.
Sombrio	Não foram encontradas instituições de ensino superior no município.
Videira	Não foram encontradas instituições de ensino superior no município.

Fonte: Farol 2021.

Na sequência, são apresentados os dados de escolas e alunos no ensino fundamental e médio dos municípios.

Tabela 02: Quantidade de alunos no EF e EM do Município e Microrregião

Município	Alunos 9º ano no município	Alunos 9º ano na microrregião	Alunos Ensino Médio no município	Alunos Ensino Médio na microrregião
Abelardo Luz	59	1.492	168	1.348
Araquari	553	4.539	443	8.209
Blumenau	1.424	3.670	2.346	5.602
Brusque	888	3.670	1.054	5.602
Camboriú	362	2.274	618	5.717
Concórdia	364	960	585	1.241
Fraiburgo	91	2.548	293	2.770
Ibirama	139	2.214	140	2.066
Luzerna	52	2.548	141	2.770
Rio do Sul	522	2.214	444	2.066
Santa Rosa do Sul	69	1.645	75	1.830
São Bento do Sul	408	588	625	1.143
São Francisco do Sul	404	4.539	421	8.209
Sombrio	206	1.645	312	1.830
Videira	293	2.584	317	2.770

Fonte: Farol, 2021.

A utilização de indicadores ganha relevância no planejamento organizacional à medida que as decisões estratégicas passam a ser, cada vez mais, baseadas na razão e respaldadas por números, dados, índices e demais ferramentas de gestão. Nesse contexto, os indicadores fornecem aos gestores informações relevantes e permitem

descrever, classificar, ordenar, comparar ou quantificar de maneira sistemática aspectos de uma realidade de modo a atender as necessidades dos tomadores de decisões.

3.5 Oferta de novos cursos/aumento de vagas (*campi*)

Durante o período de vigência deste PDI, o IFC prevê a oferta de novas vagas para novos cursos e novas turmas, nos níveis técnico, de graduação, de pós-graduação e Proeja.

O quadro a seguir apresenta as propostas de novos cursos e turmas, por *campus*, com a descrição e o ano de previsão de início.

As propostas apresentadas, bem como o quantitativo de docentes dependem da liberação de vagas da Setec, e, em alguns casos, da alteração da tipologia do *campus*.

Quadro 05: Previsão de abertura de novos cursos e novas turmas

Campus	Curso	Novo curso ou nova turma?	Tipo de Oferta	Verticalização (S/N)	Eixo Tecnológico	Nº vagas por turma	Nº Turmas	Periodicidade	Turno	Previsão de início
Abelardo Luz	Técnico em Agropecuária	Novo turma	Técnico integrado	sim	Recursos Naturais	35	1	Anual	Integral - Unidade urbana	2023
	Licenciatura em Pedagogia	Nova turma	Licenciatura	Sim	Educação	40	1	Anual	Integral	2022
	Especialização em Educação do campo	Novo curso	Pós graduação EaD	Sim	Educação	40	1	Anual	Integral	2023
Araquari	Técnico em Aquicultura	Novo Curso	Técnico integrado	Sim	Recursos Naturais	35	1	Anual	Integral	2023
	Operador de Computador	Novo Curso	Proeja	Sim	Informação e Comunicação	30	1	Anual	Noturno	2022
	Especialização - área de Agronomia	Novo Curso	Lato sensu	Sim	Recursos Naturais	25	1	Anual	Integral	2023
	Doutorado profissional em Produção e Sanidade Animal	Novo Curso	Stricto sensu	Sim		25	1	Anual	Integral	2022
	Especialização em Educação Matemática	Novo Curso	Lato sensu	Sim	Desenvolvimento Educacional e Social	25	1	Anual	Integral	2019
	Especialização em Ensino de Ciências	Novo Curso	Lato sensu	Sim	Desenvolvimento Educacional e Social	25	1	Anual	Integral	2023
	Técnico em Informática para Internet Integrado ao Ensino Médio	Adequação de Oferta	Técnico integrado	Sim	Informação e Comunicação	35	3	Anual	Integral	2021
Blumenau	Técnico em Mecatrônica	Novo Curso	Técnico integrado	Sim	Controle e Processos Industriais	35	1	Anual	Diurno	2023
	Bacharelado em Ciência da Computação	Novo Curso	Graduação	Sim	Tecnologia de Informação e Comunicação	40	1	Anual/Semestral	Integral	2020
	Especialização	Nova Turma	Lato sensu	Sim	Desenvolvimento	30	1	Anual	Diurno e	2023

	em Educação - Eixo: Gestão em Educação				o Educacional e Social				Noturno	
	Eletricista Industrial	Novo Curso	Proeja – Qualificação Profissional	Sim	Controle e Processos Industriais	35	1	Anual	Noturno	2019
Brusque	Especialização em Educação	Novo Curso	Lato sensu	Sim	Desenvolvimento Educacional e Social	40	1	Anual	Noturno	2023
	Operador de Computador	Novo Curso	Proeja – Qualificação Profissional	Sim	Informação e Comunicação	40	1	Anual	Noturno	2023
Camboriú	Bacharelado em Agronomia	Novo Curso	Graduação	Sim	Recursos Naturais	40	1	Anual	Integral	2020
	Técnico em Informática ou Técnico em Controle Ambiental	Nova Turma	Técnico integrado	Não	Informação e Comunicação ou Ambiente e Saúde	35	1	Anual	Noturno	2023
	Mestrado em Informática - área de IoT (Internet das Coisas)	Novo Curso	Stricto sensu	Sim	Informação e Comunicação	25	1	Anual	Matutino ou Noturno	2023
	Mestrado em Educação	Novo Curso	Stricto sensu	Sim	Desenvolvimento Educacional e Social	25	1	Anual	Noturno ou Noturno	2019
Concórdia	Licenciatura em Pedagogia	Novo Curso	Graduação	Sim	Formação de Professores	40	4 1	Anual	Noturno	2023
	Técnico em Informática para Internet	Nova Turma	Técnico integrado	Sim	Informática	35	3 1	Anual	Integral	2023
	Tecnólogo em Análise e Desenvolvimento de Sistemas	Novo Curso	Graduação	Sim	Informática	40	3 1	Anual	Noturno	2023

	Especialização em Ciências	Novo Curso	Lato Sensu	Sim		20	1		Fim de semana	2022
	Técnico em Alimentos	Nova Turma	Técnico integrado	Sim	Alimentos	35	1	Anual	Integral	2023
	PROEJA	Novo Curso	Proeja	Sim	A definir	35	1	Anual	Noturno	2023
	Doutorado Profissional em Produção Animal e Sanidade	Novo curso	Doutorado	Sim		10	1	Anual	Integral	2023
	Programa de Residência em Saúde Animal	Novo curso	Lato Sensu	Sim		6	1			2022
	Pós-Graduação em Agroecologia com ênfase em Agrofloresta	Novo curso	Lato Sensu	Sim		50	1			2022
	Pós-Graduação em Educação Matemática	Nova Turma	Lato Sensu	Sim		25	1			2022
	Proeja Especialização	Novo curso	Lato Sensu	Sim		50	1			2022
Fraiburgo	Técnico em Administração	Novo Curso	Técnico subsequente	Não	Gestão e Negócios	35	1	Anual	Noturno	2020
Ibirama	Curso EJA Administração Comercial	Nova Turma	PROEJA – Qualificação Profissional	Sim	Gestão de Negócios	35	1	Anual	Not.	2023
	Especialização em Educação e Interdisciplinaridade	Nova Turma	Pós-Graduação Lato sensu	Não	Desenvolvimento Educacional e Social	35	1	Anual	Not.	2022

	Especialização em Moda	Nova Turma	Pós-Graduação Lato sensu	Sim	Produção Cultural e Tecnológica,	35	1	Anual	Not.	2022
	Técnico em Meio Ambiente	Novo Curso	Técnico integrado	Não	Ambiente e saúde	35	1	Anual	Int.	2023
	Técnico em Administração	Nova Turma	Técnico integrado	Não	Gestão de Negócios	35	4	Anual	Integral	2019
	Técnico em Informática	Nova Turma	Técnico integrado	Não	Informação e Comunicação	35	5	Anual	Integral	2021
Luzerna	Proeja	Novo Curso	Proeja	Não	-	30	2	Anual	Noturno	2021
	Técnico em Informática	Novo Curso	Técnico integrado	Sim	Informação e Comunicação	35	1	Anual	Integral	2022
	Curso superior na área de Informática	Novo Curso	Graduação	Sim	Informação e Comunicação	40	1	Anual	Noturno	2023
	Licenciatura	Novo Curso	Graduação	Não	-	40	1	Anual	Noturno	2022
Rio do Sul	Técnico em Agroecologia	Novo Curso	Técnico subsequente	Não	Recursos Naturais	35	1	Anual	Diurno	2022
	Técnico em Informática	Nova Turma	Técnico integrado	Não	Informação e Comunicação	35	1	Anual	Diurno	2022
	Técnico em Segurança do Trabalho	Novo Curso	Técnico subsequente	Não	Segurança	35	1	Anual	Noturno	2023
	Proeja	Novo Curso	Proeja	Sim	Recursos Naturais	35	3	Anual	Noturno	2023
	Licenciatura em Biologia	Novo Curso	Graduação	Não	Licenciatura	40	1	Anual	Diurno	2023
	Mestrado em Ensino de Ciências (Institucional)	Novo Curso	Stricto sensu	Sim		30	1	Anual	Diurno	2023
Santa Rosa do Sul	Especialização em Produção Animal	Novo Curso	Lato Sensu	Sim	Recursos Naturais	20	1	Anual	Diurno / Noturno	2020

	Especialização em Produção Vegetal	Novo Curso	Lato Sensu	Sim	Recursos Naturais	20	1	Anual	Diurno / Noturno	2020
	Bacharelado em Zootecnia	Novo Curso	Graduação	Sim	Recursos Naturais	40	1	Anual	Diurno	2023
	Licenciatura em Biologia	Novo Curso	Graduação	Sim	Recursos Naturais	40	1	Semestral	Noturno	2023
	Bacharelado em Agronomia	Nova Turma	Graduação	Sim	Recursos Naturais	40	1	Semestral	Diurno	2020
	Mestrado Profissional em Desenvolvimento Rural	Novo Curso	Stricto Sensu	Sim	Interdisciplinar	A definir	1	A definir	A definir	2023
	Agricultura Familiar (Nível fundamental)	Novo Curso	EJA-EPT parceria com a GERED de Araranguá e Prefeitura Municipal de São João do Sul	Sim	Recursos naturais	20	1	Bianual	Diurno	2022
	Agricultura Familiar (Nível médio)	Novo Curso	EJA-EPT parceria com a GERED de Araranguá e Prefeitura Municipal de São João do Sul	Sim	Recursos naturais	20	1	Bianual	Diurno	2022
São Bento do Sul	Técnico em Segurança do trabalho	Novo Curso	Subsequente e / PROEJA (em parceria)	Sim	Segurança	35	1	Anual	Noturno	2023
	Licenciatura em Matemática	Novo Curso	Graduação	Sim	Desenvolvimento Educacional e Social	40	1	Anual	Noturno	2023
	Técnico em Informática / ou Técnico em Segurança do Trabalho / ou Técnico em Automação	Nova Turma	Técnico integrado	Sim	Informação e Comunicação ou Segurança ou Controle e Processos	40	1	Anual	Integral	2023

	Industrial				Industriais					
	Especialização em Segurança do Trabalho	Novo Curso	Lato sensu	Sim	Segurança	20	1	Anual	Diurno/ Noturno	2023
	Especialização em Educação	Novo Curso	Lato sensu	Sim	Desenvolvimento Educacional e Social	20	1	Anual	Diurno/ Noturno	2023
	Técnico em Mecatrônica	Novo Curso	Técnico Subsequente / PROEJA (em parceria)	Sim	Controle e Processos industriais	35	1	Anual	Noturno	2023
São Francisco do Sul	Bacharelado em Administração	Novo Curso	Graduação	Sim	Gestão e Negócios	40	1	Anual	Noturno	2021
	Especialização em Gestão de Negócios	Novo Curso	Lato sensu	Sim	Gestão e Negócios	30	1	Anual	Noturno	2021
Sombrio	Assistente administrativo integrado ao ensino médio	Novo Curso	EJA	Sim	Gestão e Negócios	25	1	1,5	Noturno	2022
	Técnico em Informática para Internet	Novo Curso	Técnico integrado	Sim	Informação e Comunicação	40	2	Anual	Integral	2021
	Especialização em Educação Digital	Novo Curso	Lato sensu	Sim	Informação e Comunicação	20	5	1,5	Noturno	2022
	Licenciatura em Pedagogia	Novo Curso	Graduação	-	Educação e Desenvolvimento social	40	1	Anual	Noturno	2023
	Especialização em Gestão de Eventos	Novo Curso	Lato sensu	Sim	Turismo, Hospitalidade e Lazer	30	1	1,5	Noturno	2023

Videira	Proeja	Novo Curso	Proeja	Não	-	40	1	Anual	Noturno	2019
	Especialização em Educação	Novo Curso	Lato sensu	Sim	Desenvolvimento Educacional e Social	40	1	Anual	Noturno	2019
	Bacharelado em Agronomia	Novo Curso	Graduação	Sim	Recursos Naturais	40	1	Anual	Integral	2020
	Especialização em Segurança do Trabalho	Novo Curso	Lato sensu	Sim	Segurança	40	1	Anual	Noturno	2023

Quadro 06: Evolução na oferta de vagas 2019/2023

Campus	Evolução na oferta de vagas					
	2018	2019	2020	2021	2022	2023
Abelardo Luz	185	185	220	220	220	290
Araquari	600	700	855	890	945	1.030
Blumenau	375	440	615	615	615	680
Brusque	280	320	360	320	320	400
Camboriú	925	950	1150	1.150	1.150	1.210
Concórdia	518	518	553	553	704	899
Fraiburgo	215	215	250	285	285	360
Ibirama	360	360	435	470	540	610
Luzerna	200	200	230	260	335	375
Rio do Sul	530	565	760	760	830	830
Santa Rosa do Sul	265	305	345	345	385	465
São Bento do Sul	200	270	270	270	270	425
São Francisco do Sul	335	335	335	405	405	405
Sombrio	250	250	325	365	410	480
Videira	465	505	545	545	545	585
TOTAL	5703	6118	7248	7.453	7.999	9.089

Fonte: Prodin

O presente somatório foi feito com base nas vagas ofertadas atualmente (dados do Censo Interno de Setembro de 2018), com o acréscimo das vagas propostas para novos cursos (Técnico Integrado, Subsequente, Graduação, Proeja e Pós-graduação).

Na sequência, pode-se observar o gráfico da evolução na oferta de vagas do IFC.

Figura 04: Projeção de evolução na quantidade de vagas ofertadas

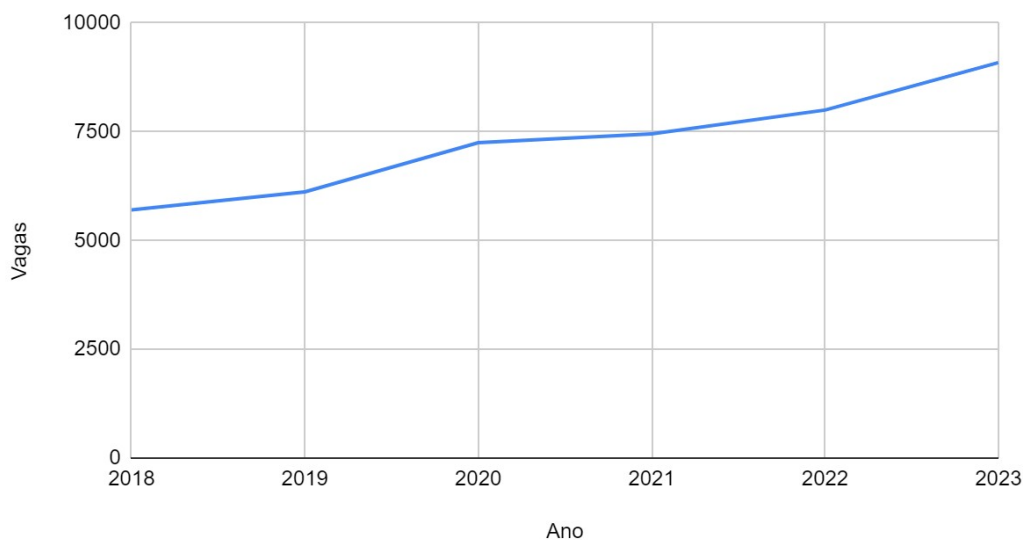

Fonte: Prodin.

A seguir estão representados graficamente os cursos com seus respectivos *campi*, com destaque para os cursos novos propostos para quinquênio (2019/2023).

Eixos de verticalização – Campus Abelardo Luz		
Pós-graduação		Especialização em Educação do Campo EAD (2023)
Graduação		Licenciatura em Pedagogia – Ênfase em Educação do Campo
Nível Médio	Técnico Subsequente em Agropecuária (2020)	
	Técnico Integrado em Agropecuária	
EJA	EJA – Nutrição e Segurança Alimentar	
	Eixo 1	Eixo 2

Eixos de verticalização – Campus Araquari				
Pós-graduação	Doutorado em Produção e Sanidade Animal (2022)			Especialização em Educação Matemática (2019)
	Mestrado Profissional em Tecnologia Ambiental (2019)			
	Mestrado em Produção e Sanidade Animal			Especialização em Ensino de Ciências (2023)
	Especialização na área de Agronomia (2023)			
Graduação	Bacharelado em Agronomia	Tecnólogo em Redes de Computadores	Licenciatura em Química	
	Licenciatura em Ciências Agrícolas			
	Bacharelado em Medicina Veterinária	Bacharelado em Sistemas de Informação		
Nível Médio	Técnico Integrado Agropecuária	Técnico Integrado em Informática para Internet (2021)	Técnico Integrado em Química	
	Técnico Integrado em Aquicultura (2023)			
	Técnico Subsequente em Agrimensura			
EJA		Operador de Computador PROEJA (2022)		
	Eixo 1	Eixo 2	Eixo 3	Eixo 4

Eixos de verticalização – Campus Blumenau			
Pós-graduação	Mestrado Profissional em Educação Profissional e Tecnológica		
			Especialização em Educação - Gestão Escolar (2020)
			Especialização em Educação - Educação Especial (2019/2)
Graduação	Engenharia Elétrica	Bacharelado em Ciências da Computação (2020)	Licenciatura em Pedagogia
Nível Médio	Técnico Subsequente Mecânica	Técnico Integrado em Informática	
	Técnico Integrado em Mecatrônica (2023)		
EJA	EJA - Eletricista Industrial (2019/2)		
	Eixo 1	Eixo 2	Eixo 3

Eixos de verticalização – Campus Brusque			
Pós-graduação		Especialização em Educação (2023)	
Graduação	Redes de Computadores	Licenciatura em Química	
Nível Médio	Técnico Integrado em Informática	Técnico Integrado em Química	Técnico Subsequente em Cervejaria
EJA	EJA FIC Informática Operador de Computador (2023)		
	Eixo 1	Eixo 2	Eixo 3

Eixos de verticalização – Campus Camboriú							
Pós-graduação		Mestrado em Informática na área de IoT (Internet das Coisas) 2023			Mestrado em Educação (2019)		Especialização em Gestão e Negócios
					Especialização em Instrutor e Treinador de Cães-Guia		
Graduação	Bacharelado em Agronomia (2020)	Sistemas para Internet			Licenciatura em Pedagogia		Negócios Imobiliários
		Sistemas de Informação			Licenciatura em Matemática		
Nível Médio	Técnico Integrado Agropecuária	Técnico Integrado em Informática (nova turma 2022)	Técnico Subsequente em Segurança do Trabalho	Técnico Integrado em Controle Ambiental		Técnico Integrado em Hospedagem	Técnico Subsequente em Transações Imobiliárias
			Técnico Subsequente em Defesa Civil				
EJA	EJA - Agroindústria		EJA - Agente de Observação de Segurança				
	Eixo 1	Eixo 2	Eixo 3	Eixo 4	Eixo 5	Eixo 6	Eixo 7

Eixos de verticalização – Campus Concórdia				
Pós-graduação	Doutorado Profissional em Produção Animal e Sanidade (2023)			Proeja Especialização (2022)
	Programa de Residência em Saúde Animal (2022)			
	Pós-Graduação em Agroecologia com ênfase em Agrofloresta (2022)			
	Mestrado em Produção e Sanidade Animal			
	Especialização em Ciências (2022)			
Graduação	Agronomia	Tecnólogo em Análise e Desenvolvimento de Sistemas (2023)	Engenharia de Alimentos	Licenciatura em Matemática
	Engenharia de Alimentos			Licenciatura em Física
	Medicina Veterinária			Licenciatura em Pedagogia (2023)
Nível Médio	Técnico Integrado Agropecuária	Técnico Integrado em Informática para Internet	Técnico Integrado em Alimentos	
EJA	EJA (2023)			
	Eixo 1	Eixo 2	Eixo 3	Eixo 4

Eixos de verticalização – Campus Fraiburgo				
Pós-graduação				Especialização em Educação
Graduação	Análise e Desenvolvimento de Sistemas	Tecnólogo em Gestão Financeira (2023)		
Nível Médio	Técnico Integrado em Informática	Técnico Integrado em Administração (2021)	Técnico Subsequente Segurança do Trabalho	
			Técnico Subsequente em Edificações	
		Técnico Subsequente em Administração (2020)	Técnico Integrado em Edificações (2023)	
EJA	EJA/EPT - Operador de Computador			
	Eixo 1	Eixo 2	Eixo 3	Eixo 4

Eixos de verticalização – Campus Ibirama					
Pós-graduação			Especialização em Moda	Especialização em Educação Interdisciplinar	
Graduação			Design de Moda		
Nível Médio	Técnico Integrado em Administração	Técnico Integrado em Informática	Técnico Integrado em Vestuário		Técnico em Meio Ambiente (2023)
EJA	EJA - Administração				
	Eixo 1	Eixo 2	Eixo 3	Eixo 4	Eixo 5

Eixos de verticalização – Campus Luzerna				
Graduação	Engenharia de Controle e Automação		Curso Superior – área Informática (2023)	Licenciatura (2022)
	Engenharia Mecânica			
Nível Médio	Técnico Integrado em Mecânica	Técnico Subsequente em Segurança do Trabalho		
	Técnico Subsequente em Mecânica			
	Técnico Integrado Automação Industrial	Técnico Integrado em Segurança do Trabalho	Técnico Integrado em Informática (2022)	
	Técnico Subsequente em Automação Industrial			
EJA	EJA 2021			
	Eixo 1	Eixo 2	Eixo 3	Eixo 4

Eixos de verticalização – Campus Rio do Sul					
Pós-graduação	Especialização em Agronomia: Sistemas Agrícolas Regionais				Mestrado em Ensino de Ciências (2020-2023)
Graduação	Bacharelado em Agronomia	Bacharelado em Ciências da Computação	Engenharia Mecatrônica		Licenciatura em Pedagogia
					Licenciatura em Matemática
					Licenciatura em Física
					Licenciatura em Biologia (2023)
Nível Médio	Técnico Integrado Agropecuária	Técnico Integrado em Informática			Técnico Subsequente em Segurança do Trabalho (2023)
	Técnico Subsequente em Agrimensura				
	Técnico Subsequente Agropecuária				
	Técnico Subsequente em Agroecologia (2023)				
	Técnico Integrado em Agroecologia				
EJA	PROEJA 2023				
	Eixo 1	Eixo 2	Eixo 3	Eixo 4	Eixo 5

Eixos de verticalização – Campus Santa Rosa do Sul		
Pós-graduação	Mestrado Profissional em Desenvolvimento Rural (2023)	
	Especialização em Produção Animal (2020)	
	Especialização em Produção Vegetal (2020)	
Graduação	Bacharelado em Agronomia (2020)	Licenciatura em Biologia (2023)
	Bacharelado em Zootecnia (2023)	
Nível Médio	Técnico Integrado Agropecuária	
	Técnico Subsequente Agropecuária	
EJA		

	Agricultura Familiar (Nível fundamental)	
	Agricultura Familiar (Nível médio)	
	Eixo 1	Eixo 2

Eixos de verticalização – Campus São Bento do Sul				
Pós-graduação	Especialização em Segurança do trabalho (2023)			Especialização em Educação (2023)
Graduação	Engenharia de Controle e Automação	Engenharia de Computação		Licenciatura em Matemática (2023)
Nível Médio	Técnico Integrado Automação Industrial	Técnico Integrado em Informática	Técnico Integrado em Segurança do Trabalho	
			Técnico Subsequente em Segurança do Trabalho (2023)	
EJA	EJA			
	Eixo 1	Eixo 2	Eixo 3	Eixo 4

Eixos de verticalização – Campus São Francisco do Sul			
Pós-graduação			Especialização em Gestão de Negócios (2021)
Graduação	Engenharia Elétrica		Bacharelado em Administração (2021)
			Tecnólogo em Logística
Nível Médio	Técnico Subsequente Automação Industrial	Técnico Integrado em Guia de Turismo	Técnico Subsequente em Administração
	Técnico Integrado Automação Industrial		Técnico Integrado em Administração
EJA			EJA FIC em Auxiliar Administrativo
	Eixo 1	Eixo 2	Eixo 3

Eixos de verticalização – Campus Sombrio			
Pós-graduação	Especialização em Educação Educação Digital (2022)		Especialização em Gestão de Eventos (2023)
Graduação	Redes de Computadores	Licenciatura em Matemática	
		Licenciatura em Pedagogia (2023)	
Nível Médio	Técnico Integrado em Informática		Gestão de Turismo
	Técnico Integrado em Informática para Internet (2021)		Técnico Integrado em Hospedagem
EJA			Assistente administrativo integrado ao ensino médio (2022)
	Eixo 1	Eixo 2	Eixo 3

Eixos de verticalização – Campus Videira					
Pós-graduação				Especialização em Segurança do Trabalho (2023)	Especialização em Educação (2019)
Graduação	Bacharelado em Agronomia (2020)	Engenharia Elétrica	Ciências da Computação		Licenciatura em Pedagogia
Nível Médio	Técnico Integrado Agropecuária	Técnico Integrado em Eletroeletrônica	Técnico Integrado em Informática	Técnico Subsequente em Segurança do Trabalho	
	Técnico Subsequente em Agropecuária	Técnico Subsequente em Eletrotécnica			
EJA	EJA 2019				
	Eixo 1	Eixo 2	Eixo 3	Eixo 4	Eixo 5

3.5.1 Adesão a cursos de Mestrado em Rede

Além dos cursos *stricto sensu* que constam do planejamento institucional, o IFC poderá aderir a propostas de mestrado interinstitucional aprovadas pela Capes, de acordo com as condições infraestruturais disponíveis e em conformidade com as disposições da ação induzida pela referida agência. De modo particular, destacam-se as ações vinculadas aos Programas de Mestrado Profissional para Qualificação de Professores da Rede Pública de Educação Básica – ProEB –, que tem por objetivo a formação continuada *stricto sensu* dos professores em exercício na rede pública de educação básica, em conformidade com a política do Ministério da Educação – MEC.

3.6 Alinhamento institucional para oferta de cursos

Considerando o estabelecimento de critérios para abertura e extinção de cursos, bem como a definição institucional para oferta de novos cursos e novas turmas, verificou-se a necessidade de priorizar esta oferta, por meio de um alinhamento institucional. Em reunião com a coordenação da Comissão de Elaboração do PDI 2019/2023, DEPEs e Proen, foi discutida e aprovada a priorização institucional.

Quadro 07: Priorização 1 / Oferta de Cursos

Ordem	Campus	Curso	Novo curso ou nova turma?	Tipo de Oferta	Previsão de início
	Araquari	Operador de Computador	Novo Curso	Proeja	2022
	Blumenau	Proeja - Eletricista Industrial	Novo curso	Proeja	2019
	Videira	Proeja	Novo curso	Proeja	2019
	Sombrio	Assistente administrativo integrado ao ensino médio	Novo curso	Proeja	2022
	Santa Rosa do Sul	Agricultura Familiar (Nível fundamental)	Novo Curso	EJA-EPT parceria com a GERED de Araranguá e Prefeitura Municipal de São João do Sul	2022
	Santa Rosa do Sul	Agricultura Familiar (Nível médio)	Novo Curso	EJA-EPT parceria com a GERED de Araranguá e Prefeitura Municipal de São João do Sul	2022
	Ibirama	Administração Comercial	Nova Turma	PROEJA – Qualificação Profissional	2023
	Brusque	Proeja - FIC Operador de Computador	Novo curso	Proeja	2023
	Luzerna	Proeja	Novo curso	Proeja	2021
	Rio do Sul	Informática	Nova turma	Integrado	2022
	São Bento do Sul	Técnico em Segurança do Trabalho	Novo curso	Subsequente / Proeja (em parceria)	2023

	São Bento do Sul	Técnico em Segurança do trabalho	Novo Curso	Subsequente e / PROEJA (em parceria)	2023
3	Concórdia	Proeja	Novo curso	Proeja	2023
	Rio do Sul	Proeja	Novo curso	Proeja	2023
4	Camboriú	Licenciatura em Educação Especial	Novo curso	Superior	2020
5	Blumenau	Bacharelado em Ciência da Computação	Novo curso	Superior	2020
	Camboriú	Bacharelado em Agronomia	Novo curso	Superior	2020
	Ibirama	Administração	Nova turma	Integrado	2019
	Fraiburgo	Técnico Subsequente em Administração	Novo curso	Subsequente	2020
	Rio do Sul	Agroecologia	Novo curso	Subsequente	2022
	São Francisco do Sul	Bacharelado em Administração	Novo curso	Graduação	2021
	Videira	Superior em Agronomia	Novo curso	Graduação	2020
7	Blumenau	Técnico em Mecatrônica	Novo curso	Integrado	2023
	Ibirama	Informática	Nova turma	Integrado	2020
	Sombrio	Técnico em Informática para Internet Integrado ao Ensino Médio	Novo curso	Técnico Integrado	2021

Quadro 08: Priorização 2 / Oferta de Cursos

Ordem	Campus	Curso	Novo curso ou nova turma?	Tipo de Oferta	Previsão de início
	Luzerna	Licenciatura	Novo curso	Licenciatura	2022
	Santa Rosa do Sul	Zootecnia	Novo curso	Bacharelado	2023
2	São Bento do Sul	Licenciatura em Matemática	Novo curso	Graduação	2023
	Abelardo Luz	Licenciatura em Pedagogia	Nova turma	Licenciatura	2022
3	Concórdia	Informática para Internet	Nova turma	Ens. Médio Integrado	2023

	Concórdia	Tecnólogo em Análise e Desenvolvimento de Sistemas	Novo curso	Tecnólogo	2023
	Fraiburgo	Técnico em Administração Integrado ao Ensino Médio	Novo curso	Ens. Médio Integrado	2021
4	Araquari	Curso técnico em aquicultura integrado ao ensino médio	Novo curso	Ens. Médio Integrado	2023
	Concórdia	Alimentos	Nova turma	Ens. Médio Integrado	2023
	São Bento do Sul	Técnico em Informática ou Técnico em Segurança do trabalho ou Técnico em Automação Industrial	Nova turma	Ens. Médio Integrado	2023
	Luzerna	Informática	Novo curso	Ens. Médio Integrado	2022
	Luzerna	Curso superior na área de Informática	Novo curso	Graduação	2023

Os cursos referentes à Priorização 3, constantes no quadro abaixo, serão analisados e priorizados no momento da revisão bianual do PDI.

Quadro 09: Priorização 3 / Oferta de Cursos

Campus	Curso	Novo curso ou nova turma?	Tipo de Oferta	Previsão de início
Abelardo Luz	Técnico em Agropecuária	Novo turma	Técnico integrado	2023
Camboriú	Técnico em Informática ou Controle Ambiental	Nova turma	Integrado	2023
Concórdia	Pedagogia	Novo curso	Graduação	2023
Fraiburgo	Técnico em Edificações Integrado ao Ensino Médio	Novo curso	Integrado	2023
Fraiburgo	Tecnólogo em Gestão Financeira	Novo curso	Tecnólogo	2023

Rio do Sul	Técnico em Segurança do Trabalho	Novo curso	Subsequente	2023
Rio do Sul	Licenciatura em Biologia	Novo curso	Graduação	2023
Santa Rosa do Sul	Licenciatura em Biologia	Novo curso	Licenciatura	2023
Santa Rosa do Sul	Agronomia	Nova turma	Graduação	2020
Sombrio	Licenciatura em Pedagogia	Novo curso	Graduação	2023

Os cursos de pós-graduação, em nível de Especialização, de Mestrado e de Doutorado, serão priorizados e acompanhados pela Propi, considerando-se a disponibilidade de carga horária, a produção docente e os critérios de avaliação da Capes, conforme o caso.

As propostas sugeridas pelos *campi* para o período de vigência deste Plano são:

Quadro 10: Cursos de Pós-Graduação

Campus	Curso	Novo curso ou nova turma?	Tipo de Oferta	Previsão de início
Abelardo Luz	Especialização em Educação do campo	Novo curso	Pós graduação EaD	2023
Araquari	Especialização na área de Agronomia	Novo curso	<i>Lato sensu</i>	2023
Araquari	Especialização em Educação Matemática	Novo curso	<i>Lato sensu</i>	2019
Araquari	Doutorado Profissional em Produção e Sanidade Animal	Novo curso	<i>Stricto sensu</i>	2022
Araquari	Especialização em Ensino de Ciências	Novo Curso	Lato sensu	2023
Blumenau	Pós-Graduação em Educação - Eixo: Gestão em Educação	Nova turma	<i>Lato sensu</i>	2023

Brusque	Pós-Graduação em Educação	Novo curso	<i>Lato sensu</i>	2023
Camboriú	Pós-Graduação Stricto Sensu em Educação – Mestrado	Novo curso	<i>Stricto sensu</i>	2019
Camboriú	Pós-Graduação Stricto Sensu em Informática na área de IoT (Internet das Coisas) - Mestrado	Novo curso	<i>Stricto sensu</i>	2023
Concórdia	Especialização em Ciências	Novo curso	<i>Lato sensu</i>	2022
	Doutorado Profissional em Produção Animal e Sanidade	Novo curso	Doutorado	2023
	Programa de Residência em Saúde Animal	Novo curso	Lato Sensu	2022
	Pós-Graduação em Agroecologia com ênfase em Agrofloresta	Novo curso	Lato Sensu	2022
	Pós-Graduação em Educação Matemática	Nova Turma	Lato Sensu	2022
	Proeja Especialização	Novo curso	Lato Sensu	2022
Ibirama	Especialização em Educação e Interdisciplinaridade	Nova Turma	Pós-Graduação Lato sensu	2022
	Especialização em Moda	Nova Turma	Pós-Graduação Lato sensu	2022
	Técnico em Meio Ambiente	Novo Curso	Técnico integrado	2023
Rio do Sul	Mestrado em Ensino de Ciências (Institucional)	Novo curso	Stricto sensu	2023

Santa Rosa do Sul	Produção Animal	Novo curso	<i>Lato sensu</i>	2020
Santa Rosa do Sul	Produção Vegetal	Novo curso	<i>Lato sensu</i>	2020
Santa Rosa do Sul	Mestrado Profissional em Desenvolvimento Rural	Novo Curso	Stricto Sensu	2023
São Bento do Sul	Pós-Graduação em Segurança do Trabalho	Novo curso	<i>Lato sensu</i>	2023
São Bento do Sul	Pós-Graduação em Educação	Novo curso	<i>Lato sensu</i>	2023
São Francisco do Sul	Gestão de Negócios	Novo curso	<i>Lato sensu</i>	2021
São Francisco do Sul	Logística	Novo curso	<i>Lato sensu</i>	2022
Sombrio	Educação Digital	Novo curso	<i>Lato sensu</i>	2022
Sombrio	Gestão de Eventos	Novo curso	<i>Lato sensu</i>	2023
Vieira	Pós-Graduação em Educação	Novo curso	<i>Lato sensu</i>	2019
Vieira	Pós-Graduação em Segurança do Trabalho	Novo curso	<i>Lato sensu</i>	2023

4. Perfil do corpo docente e dos TAEs

Neste capítulo, busca-se apresentar os dados dos servidores que compõem o quadro do Instituto Federal Catarinense. Inicialmente apresenta-se uma tabela com os dados gerais por unidade, e, em seguida, são apresentados os dados separados por categoria: docente e técnico administrativo em educação.

Tabela 03: Dados gerais de servidores no IFC

Unidade	Total de docentes efetivos	Total de docentes substitutos	Total de TAEs	Total de servidores na unidade
Abelardo Luz	15	4	6	25
Araquari	119	11	84	214
Blumenau	56	10	39	105
Brusque	34	3	27	64
Camboriú	125	20	95	240
Concórdia	97	9	94	200
Fraiburgo	27	5	29	62
Ibirama	34	6	22	62
Luzerna	42	7	39	88
Rio do Sul	96	16	86	198
Reitoria	0	0	140	140
Santa Rosa do Sul	55	4	77	136
São Bento do Sul	36	6	22	64
São Francisco do Sul	40	6	32	78
Sombrio	44	3	33	80
Videira	70	13	59	142

Fonte: DGP/Reitoria em setembro de 2021.

4.1 Corpo Docente

4.1.1 Plano de Carreira

Os professores efetivos que atuam junto ao IFC ocupam o cargo de Professor do Ensino Básico, Técnico e Tecnológico, de que trata a Lei nº 11.782/2008, e compõem a Carreira de Magistério do Ensino Básico, Técnico e Tecnológico, integrante do Plano de Carreiras e Cargos de Magistério Federal, estruturado pela Lei nº 12.772/2012.

Junto ao quadro de professores do IFC, tem-se os professores substitutos regidos pela Lei nº 8745/1993, os quais são contratados para suprir a falta de professor efetivo em razão de vacância do cargo, afastamentos, licenças ou nomeação para ocupar cargo

de direção de reitor, pró-reitor e diretor de *campus*. O total de professores substitutos não pode exceder em 20% o total dos docentes efetivos.

4.1.2 Composição e Formação Docente

Atualmente o IFC dispõe, em seu quadro de servidores, de 890 professores efetivos e 123 professores substitutos (DGP, Agosto de 2021). É importante ressaltar, com relação à formação dos docentes, que 94,49% dos professores efetivos possuem Mestrado ou Doutorado, fato que indica a qualidade do trabalho de profissionais que lecionam nos mais variados cursos oferecidos pelo IFC. Mais de 25% dos professores substitutos também possuem Mestrado ou Doutorado na sua área de Ensino.

Tabela 04: Nível de capacitação dos professores efetivos por *campi*

Campus	Efetivos			
	Graduação	Especialização	Mestrado	Doutorado*
Abelardo Luz	0	1	8	6
Araquari	0	5	43	71
Blumenau	0	2	31	23
Brusque	1	0	20	13
Camboriú	1	6	56	62
Concórdia	0	3	28	66
Fraiburgo	0	5	20	2
Ibirama	1	3	19	11
Luzerna	0	1	27	14
Rio do Sul	0	1	40	55
Santa Rosa do Sul	0	0	26	29
São Bento do Sul	0	4	20	12
São Francisco do Sul	1	2	22	15
Sombrio	0	6	24	14
Videira	2	4	39	25

Fonte: DGP/Reitoria em setembro de 2021.

*Contabilizados os Docentes com Doutorado e Pós-Doutorado.

Tabela 05: Nível de capacitação dos professores substitutos por *campi*

Campus	Substitutos			
	Graduação	Especialização	Mestrado	Doutorado*
Abelardo Luz	4	0	0	0
Araquari	10	0	1	0
Blumenau	6	0	3	1
Brusque	2	0	0	1
Camboriú	14	0	4	2
Concórdia	7	0	0	2
Fraiburgo	4	0	1	0
Ibirama	5	0	0	1
Luzerna	3	0	4	0
Rio do Sul	14	0	1	1
Santa Rosa do Sul	3	0	1	0
São Bento do Sul	6	0	0	0
São Francisco do Sul	3	0	2	1
Sombrio	2	0	0	1
Videira	9	0	4	0

Fonte: DGP/Reitoria em setembro de 2021.

*Contabilizados os Docentes com Doutorado e Pós-Doutorado.

4.1.3 Critérios de Seleção e Contratação de Professores

A seleção e contratação de professores efetivos são feitas mediante concurso público, nos termos do Decreto Federal nº 6944/2009. A contratação de professor substituto é baseada nas regras da Lei nº 8745/93 e da Resolução Interna, aprovada pelo Consuper, nº 048/CONSUPER/2014. Para análise de candidatos, é elaborado processo seletivo com prazos e regras definidos antecipadamente.

4.1.4 Cronograma e plano de expansão – Docentes

Tabela 06: Cronograma de expansão docente

Campus	2019	2020	2021	2022	2023
Abelardo Luz	1	2	0	0	3
Araquari	3	5	0	2	3
Blumenau	1	5	4	4	4
Brusque	1	4	1	0	0
Camboriú*	2	5	2	1	8
Concórdia	2	3	6	4	8
Fraiburgo	0	2	4	0	3

Ibirama	1	7	1	6	6
Luzerna	0	0	3	5	6
Rio do Sul	0	12	0	3	0
Santa Rosa do Sul	0	3	2	0	1
São Bento do Sul	2	1	0	0	19
São Francisco do Sul	1	0	0	0	0
Sombrio	0	0	0	2	7
Videira	0	2	0	5	0

* O quantitativo do Campus Camboriú contempla a expansão de docentes destinada ao CFTICGI (01 para 2022; 02 para 2023).

O detalhamento do quantitativo de docentes está disponível no respectivo processo eletrônico do PDI. O quantitativo diz respeito a adequações em cursos existentes bem como a cursos novos.

O atendimento das previsões docentes acontecerá conforme a distribuição de vagas da Setec, além da análise dos DEPEs e Proen/Propi/Proex/DGP, considerando-se os critérios de abertura de curso mencionados no item 3.2.

4.2 Corpo técnico-administrativo

4.2.1 Plano de Carreira

No Plano de Carreira dos Cargos Técnico-administrativos em Educação, estruturado pela Lei nº 11.091, de 12 de janeiro de 2005, e suas alterações, constam os níveis de progressão dentro da Carreira e os critérios para alcançá-los.

4.2.2 Composição e Formação Técnica-Administrativa

Os técnicos administrativos somam hoje o total de 865 servidores, distribuídos nos *campi* e na Reitoria do IFC. Possuem cargos com diferentes níveis de classificação a partir do requisito de escolaridade. Todavia há incentivos à qualificação dos servidores técnicos-administrativos, para que estes obtenham a titulação além daquela que o nível do cargo exige. Exemplo de que isso é uma realidade na instituição é o fato de que, nos cargos de Nível Médio (Nível D), mais de 96% dos servidores que os ocupam têm Graduação, Especialização, Mestrado e, em alguns casos, até mesmo o Doutorado. Outra demonstração de que o nível de escolaridade dos técnicos administrativos transcende o que é solicitado para o cargo é a situação dos cargos que têm como requisito o Nível Superior (Nível E)- no IFC, somente 13,7% dos ocupantes desses cargos detêm apenas o ensino superior, totalizando, portanto, mais de 86% do quantitativo de servidores que possuem titulação acima daquela exigida para os Cargos de Nível Superior, conforme demonstra-se na tabela a seguir:

Tabela 07: Nível de capacitação dos TAEs todos os níveis por campus.

Campus	Ensino Fundamental					Ensino Médio					Graduação					Especialização					Mestrado					Doutorado				
	A	B	C	D	E	A	B	C	D	E	A	B	C	D	E	A	B	C	D	E	A	B	C	D	E	A	B	C	D	E
Abelardo Luz	-	-	-	-	-	-	-	-	-	-	-	-	1	-	1	-	-	-	1	1	-	-	-	1	-	-	-	-	-	-
Araquari	-	1	-	-	-	2	1	3	4	-	-	2	5	11	5	1	2	5	8	10	-	-	1	7	10	-	-	-	3	3
Blumenau	-	-	-	-	-	-	-	2	1	-	-	-	3	7	2	-	-	1	9	5	-	-	1	1	7	-	-	-	-	-
Brusque	-	-	-	-	-	-	-	-	-	-	-	-	3	2	1	-	4	5	4	-	-	-	-	4	4	-	-	-	-	-
Camboriú	-	-	-	-	-	-	1	2	3	-	-	3	3	8	3	-	1	9	16	7	-	1	4	11	14	-	-	-	-	2
Concórdia	1	1	-	-	-	-	3	1	2	-	-	-	2	14	2	-	-	6	10	9	-	1	1	23	16	-	-	1	2	2
Fraiburgo	-	-	-	-	-	-	-	1	2	-	-	-	1	1	1	-	-	3	9	8	-	-	-	-	1	-	-	-	-	1
Ibirama	-	-	-	-	-	-	-	2	1	-	-	-	3	3	2	-	-	-	4	4	-	-	-	1	2	-	-	-	-	-
Luzerna	-	-	-	-	-	-	1	1	-	-	-	-	1	10	3	-	-	2	10	1	-	-	1	2	7	-	-	-	-	-
Rio do Sul	1	1	-	-	-	1	-	4	-	-	-	1	3	10	1	1	2	7	9	10	-	-	2	18	13	-	-	1	1	1
Reitoria	-	-	-	-	-	-	-	1	-	-	-	-	2	18	9	-	-	5	25	22	-	-	1	12	32	-	-	1	1	2
Santa Rosa do Sul	-	-	-	-	-	3	4	2	-	-	-	-	3	12	1	3	3	5	15	3	-	-	2	6	14	-	-	-	-	-
São Bento do Sul	-	-	-	-	-	-	-	-	-	-	-	-	1	2	3	-	-	5	5	2	-	-	-	-	2	-	-	-	1	-
São Francisco do Sul	-	-	-	-	-	-	-	1	-	-	-	-	1	5	4	-	-	3	6	6	-	-	1	2	3	-	-	-	-	-
Sombrio	-	-	-	-	-	1	-	1	1	-	1	-	3	5	-	2	-	4	5	1	-	-	-	1	6	-	-	-	-	1
Videira	-	-	-	-	-	-	-	1	-	-	-	-	3	6	1	-	-	4	13	11	-	-	2	7	9	-	-	-	-	-
TOTAIS	2	3	0	0	0	7	10	22	14	0	1	6	35	115	40	8	8	63	150	104	0	2	16	96	140	0	0	3	8	12

Fonte: DGP/Reitoria em FEVEREIRO de 2022.

4.2.3 Critérios de Seleção e Contratação de Técnicos Administrativos

A seleção e contratação de técnicos administrativos em educação são feitas por meio de concurso público, nos termos do Decreto Federal nº 6944/2009.

4.2.4 Cronograma e Plano de Expansão – TAEs

Cada *campus* elaborou um cronograma de expansão do quadro efetivo de técnicos administrativos em educação, considerando a vigência do PDI e as demandas e especificidades de cada unidade. A previsão poderá vir a ser concretizada à medida que forem liberados novos códigos de vaga, e a localização deverá considerar o dimensionamento da força de trabalho.

Tabela 08: Evolução no quadro permanente de TAEs por nível

Unidade	2019			2020			2021			2022			2023		
	C	D	E	C	D	E	C	D	E	C	D	E	C	D	E
Reitoria	0	12	8	0	8	7	0	5	3	0	6	3	0	5	3
Abelardo Luz	2	3	2	0	0	0	0	0	0	0	0	0	0	2	2
Araquari	0	6	2	0	3	2	0	2	2	0	6	2	0	6	0
Blumenau	1	2	0	0	0	1	0	1	1	1	2	1	0	2	1
Brusque	0	3	1	0	1	0	0	0	0	0	0	0	0	0	0
Camboriú*	0	5	4	0	4	0	0	0	0	1	1	1	2	1	2
Concórdia	0	0	0	0	0	0	0	4	0	0	2	0	0	2	1
Fraiburgo	0	0	0	1	2	0	0	0	0	0	0	0	0	0	0
Ibirama	2	2	0	0	0	0	0	1	0	0	2	0	0	3	0
Luzerna	0	0	0	0	0	0	0	0	0	0	2	0	0	1	2
Rio do Sul	0	0	0	2	1	6	0	0	0	0	7	3	0	0	0
Santa Rosa do Sul	0	0	0	0	2	0	0	0	0	1	0	0	0	2	1
São Bento do Sul	0	2	3	0	1	0	0	0	1	0	1	0	0	0	1
São Francisco do Sul	0	3	2	0	0	0	0	0	0	0	0	0	0	1	0
Sombrio	0	2	2	0	2	0	0	1	0	0	1	0	0	1	0
Videira	0	1	2	0	1	1	0	0	2	0	0	0	0	1	1

Fonte: Reitoria e *campi*.

* O quantitativo do Campus Camboriú contempla a expansão de TAEs destinada ao CFTICGI (01 nível D e 01 nível E para 2022; 01 nível C, 01 nível D e 02 nível E para 2023).

Este quantitativo considerou a estrutura existente e a Portaria nº 713/2021 de 08/09/2021, a qual dispõe sobre a criação do modelo de dimensionamento de cargos efetivos, cargos de direção e funções gratificadas e comissionadas, no âmbito dos Institutos Federais. Ainda, o referido quadro foi elaborado com base nas informações encaminhadas pelos *campi*, e o detalhamento pode ser consultado no respectivo processo eletrônico.

4.3 Desenvolvimento de servidores

A Diretoria de Gestão de Pessoas trata das relações dos servidores com a instituição, tendo como alicerce a legislação vigente sobre os mais variáveis temas. A partir destas relações, a Diretoria busca atingir o cumprimento dos objetivos, da missão e da visão da instituição.

Entendendo a indissociabilidade entre os pilares da vida, quais sejam, trabalho, sucesso profissional, desenvolvimento, sucesso pessoal, família, vida social, entre outros, esta Diretoria busca encontrar um equilíbrio entre a vida profissional e as outras necessidades dos servidores. Ao encontro desta perspectiva de equilíbrio, são elaboradas ações de desenvolvimento de pessoas, relacionando: educação, informação, habilidades, conhecimento, atitudes, valores e emoções.

4.3.1 Ações e incentivos à capacitação

Os recursos humanos de uma instituição deixaram de ser apenas números e passaram a fazer parte das estratégias de organizações, com conhecimentos, especialidades, competências, habilidades e atitudes.

A promoção ao desenvolvimento pessoal e profissional dos servidores do IFC tem se tornado condição primordial para o desenvolvimento de toda a instituição.

Vindo ao encontro desta necessidade de desenvolver estrategicamente o corpo funcional do IFC, tem-se elencado como principais incentivos à capacitação os diretamente ligados à legislação vigente: **afastamento integral para pós-graduação *stricto sensu***, por meio do qual o servidor poderá afastar-se integralmente do exercício do cargo efetivo, com a respectiva remuneração, para participar em programa de pós-graduação *stricto sensu* em instituição de ensino superior no país ou no exterior; **horário especial para servidor estudante**, que consiste no afastamento de servidor para cursos de nível médio e profissionalizante, cursos de graduação, cursos de pós-graduação *lato sensu*, regulares ou supletivos, ou mesmo cursos de pós-graduação *stricto sensu*. Dá-se na forma de horário especial, quando comprovada a incompatibilidade do horário do curso e o da instituição, sem prejuízo do exercício das atividades do cargo e com compensação de horário, de acordo com o art. 98 da Lei nº 8.112/90; **licença para capacitação**, por meio da qual, após cada quinquênio de efetivo exercício, o servidor pode solicitar licença remunerada, por até três meses, para participar de ação de capacitação; **ações para aperfeiçoamento (curta duração)**, as quais acontecem a partir da autorização de afastamento do servidor para congressos, seminários, simpósios e outros eventos similares, que contribuam para o desenvolvimento do servidor e que atendam aos interesses da Administração Pública Federal direta, autárquica e fundacional; **Programa de Bolsa de Incentivo à Qualificação dos Servidores do IFC**, que tem por objetivo ampliar as oportunidades de desenvolvimento profissional dos servidores por meio de um auxílio financeiro temporário para a participação do servidor em programas de Mestrado e Doutorado.

O IFC desenvolve também ações internas que promovem intervenções no dia a dia dos servidores, tais como: Plano Anual de Capacitação dos *campi* e da Reitoria do IFC; educação a distância para a qualificação interna dos servidores técnico-administrativos e docentes; Programa de Recepção Docentes e TAEs; ações para a preparação para

aposentadoria; e eventos, tais como Semana da Saúde e Segurança de Trabalho, Semana da Mulher, Pausa com a Gestão, entre outros.

4.3.2 Qualidade de Vida no Trabalho (QVT)

Com vistas a promover a qualidade de vida no trabalho, busca-se estimular a formação de comissões, nos *campi* e na Reitoria, para discussão e desenvolvimento de atividades em QVT; promover o debate de temáticas relativas à QVT, por meio de campanhas institucionais, usando as ferramentas digitais, como e-mail, sites e rede sociais; realizar ações de divulgação e conscientização para datas relacionadas à saúde do servidor; otimizar os espaços de debate promovidos pela Semana Interna de Prevenção de Acidentes do Trabalho (Sipat), agregando ações voltadas para QVT, tanto na Reitoria como *nos campi*; e promover momentos de troca de experiências com profissionais especializados.

5. Organização administrativa do IFC

5.1 Estrutura organizacional

A administração-geral do IFC é exercida pela Reitoria, como órgão executivo superior do IFC, cabendo-lhe a administração, a coordenação, o planejamento e a supervisão de todas as atividades da autarquia, amparada pelas deliberações do Consuper e assessorada pelo Colégio de Dirigentes (Codir).

A estrutura organizacional básica do IFC tem a seguinte composição:

I. Órgãos Superiores da Administração:

- a) Conselho Superior (Consuper), de caráter consultivo e deliberativo;
- b) Colégio de Dirigentes (Codir), de caráter consultivo.

II. Órgãos Executivos:

- a) Reitoria, composta por Gabinete, Diretoria Executiva, Ouvidoria, Coordenação-Geral de Comunicação (Cecom), Corregedoria (Correg) e Assessoria de Relações Internacionais e Assessoria de Ações Estratégicas e Institucionais;
- b) Pró-Reitorias:
 1. Pró-Reitoria de Ensino (Proen);
 2. Pró-Reitoria de Pesquisa, Pós-Graduação e Inovação (Propi);
 3. Pró-Reitoria de Extensão (Proex);
 4. Pró-Reitoria de Desenvolvimento Institucional (Prodin);
 5. Pró-Reitoria de Administração (Proad).

III. Unidade de Auditoria Interna (Unai).

IV. Procuradoria Federal.

V. Órgãos de Assessoramento:

- a) Comissão Própria de Avaliação (CPA);
- b) Comissão Interna de Supervisão do PCCTAE (CIS);
- c) Comissão Permanente de Pessoal Docente (CPPD);
- d) Comitê Gestor de Tecnologia da Informação (CGTI);
- e) Conselho de Ensino, Pesquisa e Extensão (Consepe);
- f) Colegiado de Gestão de Pessoas (Cogepe);
- g) Comitê de Governança, Riscos e Controles.

V. *Campus*:

- a) Diretorias-Gerais;
- b) Diretorias, Coordenações-Gerais e Coordenações;
- c) Órgãos de assessoria dos *campi* (Conselho de *Campus*);
- d) *Campi* Avançados:
 - i) Diretor(a) do *campus*;
 - ii) Coordenações-Gerais e Coordenações.

VI. Órgãos Complementares:

- a) Comitê de Ética no Uso de Animais (Ceua);

- b) Comitê de Ética em Pesquisa com Seres Humanos (CEPSH);
- c) Editora Universitária do IFC (EDU-IFC);
- d) Núcleo de Gestão Ambiental (NGA);
- e) Núcleo de Atendimento a Pessoas com Necessidades Específicas (Napne);
- f) Fórum de Tecnologia da Informação (FTI);
- g) Centro de Línguas (CLIFC).

VII. Comissão de Ética.

A Figura a seguir apresenta o Organograma da Reitoria do IFC.

Figura 05: Organograma do IFC

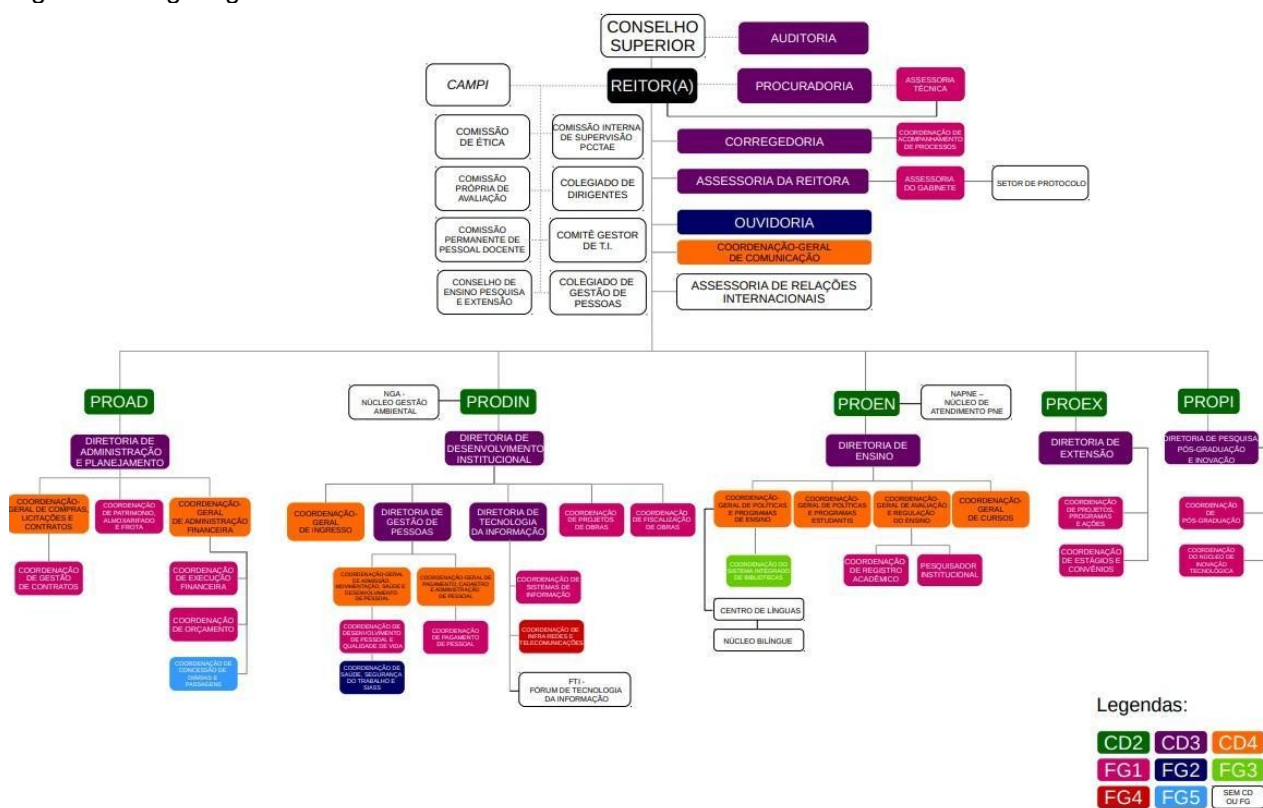

Fonte: ifc.edu.br.

O Organograma da Reitoria do IFC segue o modelo de dimensionamento de cargos e funções estabelecido pelo MEC. O documento encontra-se disponível em <http://ifc.edu.br/organograma-reitoria/>.

5.2 Órgão Superiores da Administração

5.2.1 Conselho Superior (Consuper)

O Conselho Superior, de caráter consultivo e deliberativo, é o órgão máximo do IFC e tem a seguinte composição:

I – O(A) reitor(a), como presidente;

II – Representação de 2/3 (dois terços) do número de *campi*, destinada aos(as) servidores(as) docentes, sendo o mínimo de 02 (dois/duas) e o máximo de 05 (cinco) representantes e igual número de suplentes, eleitos(as) por seus pares, na forma regimental;

III – Representação de 2/3 (dois terços) do número de *campi*, destinada ao corpo discente, composta por, no mínimo, 02 (dois/duas) e, no máximo, 05 (cinco) representantes, e igual número de suplentes, eleitos(as) por seus pares, na forma regimental;

IV – Representação de 2/3 (dois terços) do número de *campi*, destinada aos(as) servidores(as) técnico-administrativos(as), composta por, no mínimo, 02 (dois/duas) e, no máximo, 05 (cinco) representantes, e igual número de suplentes, eleitos(as) por seus pares, na forma regimental;

V – 02 (dois/duas) representantes dos egressos e igual número de suplentes;

VI – 09 (nove) representantes da sociedade civil e igual número de suplentes, sendo: 03 (três) designados(as) por entidades patronais; 03 (três) designados(as) por entidades dos trabalhadores; 03 (três) representantes do setor público: 01 (um/uma) indicado(a) pela Empresa Brasileira de Pesquisa Agropecuária, 01 (um/uma) indicado(a) pela Companhia Integrada de Desenvolvimento Agrícola de Santa Catarina e 01 (um/uma) indicado(a) pela Secretaria Estadual de Educação de Santa Catarina;

VII – 01 (um/uma) representante e 01 (um/uma) suplente do Ministério da Educação, designados(as) pela Secretaria de Educação Profissional e Tecnológica;

VIII – Representação de 2/3 (dois terços) do número de diretores(as)-gerais dos *campi*, sendo o mínimo de 02 (dois/duas) e o máximo de 05 (cinco), e igual número de suplentes, eleitos(as) por seus pares, na forma regimental;

IX – 01 (um/uma) representante e 01 (um/uma) suplente de representantes de entidades de trabalhadores do IFC.

Compete ao Conselho Superior:

I – aprovar as diretrizes para atuação do IFC e zelar pela execução de sua política educacional;

II – deflagrar os processos de consulta e deliberar sobre a realização dos pleitos em turno único ou em dois turnos, com a antecedência mínima de noventa dias com relação ao término dos mandatos em curso do(a) reitor(a) e diretor(a)-geral de *campus*. Os processos de consulta para escolha dos cargos de reitor(a) e diretor(a)-geral de *campus* serão finalizados em até noventa dias, a contar da data de seu início;

III – aprovar o Plano de Desenvolvimento Institucional (PDI);

IV – aprovar os regulamentos internos, cuja abrangência inclui todos os *campi*;

V – aprovar normas relativas à acreditação e à certificação de competências profissionais, nos termos da legislação vigente;

VI – autorizar o(a) reitor(a) a conferir títulos de mérito acadêmico;

VII – apreciar, emitindo recomendação em sendo o caso, a proposta orçamentária anual do Instituto;

VIII – aprovar as contas do exercício financeiro por meio do relatório de gestão anual, emitindo parecer conclusivo sobre a propriedade e regularidade dos registros;

IX – deliberar sobre taxas, emolumentos e contribuições por prestação de serviços em geral a serem cobrados, quando permitido pela legislação em vigor, pelo IFC, cujos valores deverão ser transferidos à conta única do Tesouro Nacional – Receitas Próprias;

X – Autorizar a criação de cursos, mediante a aprovação do projeto pedagógico, bem como a extinção de cursos no âmbito do IFC, após a devida tramitação no Conselho de Ensino, Pesquisa e Extensão (Consepe) do IFC;

XI – Aprovar o Estatuto e o Regimento Geral do IFC, observados os parâmetros definidos pelo Governo Federal e legislação específica; e

XII – Deliberar sobre questões submetidas a sua apreciação;

XIII – Deliberar sobre a criação, o desdobramento, a incorporação, a fusão e a extinção de unidades e a agregação de estabelecimentos de ensino, bem como a criação, ou extinção, de órgãos suplementares, na forma da legislação; e

XIV – Aprovar contratos, convênios, acordos e outros instrumentos congêneres que impliquem repasse de recursos financeiros públicos pelo IFC para entes privados, nos casos admitidos pela legislação.

5.2.2 Colégio de Dirigentes (Codir)

O Colégio de Dirigentes, de caráter consultivo, é o órgão de apoio ao processo decisório da Reitoria, o qual possui a seguinte composição:

I – Reitor(a), como presidente;

II – Pró-reitores(as);

III – Diretores(as)-gerais dos *campi*; e

IV – Diretores(as) de *campi* avançados.

Compete ao Colégio de Dirigentes:

I - Apreciar e recomendar a distribuição interna de recursos, após sua discussão pela comunidade acadêmica, de cada *campus*;

II - Apreciar e recomendar as normas para celebração de acordos, convênios e

contratos, bem como para elaboração de cartas de intenção ou de documentos equivalentes;

III - Propor ao Consuper a criação e/ou alteração de funções e órgãos administrativos da estrutura organizacional do IFC;

IV - Apreciar e recomendar normas de aperfeiçoamento da Gestão;

V - Acompanhar a execução e recomendar alterações no PDI; e

VI - Apreciar os assuntos de interesse da Administração do IFC.

5.3 Órgãos Executivos

5.3.1 Reitoria

A Reitoria é o órgão executivo do IFC, cabendo-lhe a administração, a coordenação, o planejamento e a supervisão de todas as atividades da autarquia, observadas as diretrizes traçadas pelo planejamento estratégico, pelo Conselho Superior da instituição e, ainda, as hipóteses de delegação de competência. O IFC será dirigido por um(a) reitor(a), escolhido(a) em processo eletivo pelos(as) servidores(as) do quadro ativo permanente (servidores docentes e servidores técnico-administrativos) e pelos(as) estudantes regularmente matriculados, nomeado(a) na forma da legislação vigente, para um mandato de 04 (quatro) anos, contados da data da posse, permitida uma recondução.

5.3.2 Diretoria Executiva

A Diretoria Executiva é o órgão de apoio direto ao(à) Reitor (a) em questões técnicas e de gestão, com atuação destacada na orientação e acompanhamento da execução das atividades técnicas e de gestão, bem como, articular as atividades do Gabinete com os demais órgãos administrativos internos (colegiados e executivos). A

5.3.3 Ouvidoria

A Ouvidoria é o Órgão responsável por acolher, registrar, encaminhar, controlar e responder todas as manifestações pessoais ou de representantes de entidades que, de alguma forma, se relacionam com a instituição.

5.3.4 Coordenação-Geral de Comunicação (Cecom)

A Coordenação-Geral de Comunicação (Cecom) é o órgão que tem por finalidades básicas fortalecer e assessorar a gestão, criar, coordenar e propor medidas para consolidar a comunicação institucional, atuando, assim, na construção de uma imagem de marca forte e garantindo à sociedade o acesso às atividades institucionais de forma transparente, imparcial e impessoal.

5.3.5 Corregedoria

A Corregedoria, unidade seccional de correição vinculada diretamente a(o) reitor(a) do IFC, será dirigida por um(a) chefe nomeado(a) pelo(a) reitor(a) e submetido(a) à apreciação da Controladoria Geral da União (CGU). É responsável pelas atividades

relacionadas à prevenção, detecção e apuração de possíveis irregularidades disciplinares e administrativas de servidores públicos e pessoas jurídicas no âmbito do Instituto Federal Catarinense.

5.3.6 Assessoria de Relações Internacionais

A Assessoria de Relações Internacionais é o órgão que tem por finalidade articular as ações de internacionalização no IFC, alinhada à política do Governo Federal e a internacionalização dos Institutos Federais e das Universidades Públicas, atuando no desenvolvimento e estímulo das políticas de internacionalização, auxiliando na execução dos convênios já existentes e em novos a serem firmados, visando à inserção do IFC no cenário internacional.

5.3.7 Assessoria de Ações Estratégicas e Institucionais

A Assessoria de Ações Estratégicas e Institucionais é o órgão responsável pelo planejamento, assessoramento e articulação das relações da gestão do IFC com os demais entes do poder executivo e legislativo, da sociedade civil organizada e da comunidade em geral,

5.3.8 Pró-Reitorias

5.3.8.1. Pró-Reitoria de Ensino (Proen)

A Pró-Reitoria de Ensino (Proen) do Instituto Federal Catarinense é o Órgão executivo que planeja, superintende, coordena, fomenta e acompanha as atividades e políticas de Ensino, articuladas à Pesquisa e à Extensão, tendo como diretrizes:

- I - Primar pela indissociabilidade entre Ensino, Pesquisa, Extensão e Inovação Tecnológica na oferta dos diferentes níveis e nas diferentes modalidades do ensino;
- II - Favorecer a humanização do acesso e da produção do saber, a diversidade, a inclusão social, o desenvolvimento da pessoa e a responsabilidade socioambiental;
- III - Ampliar a inserção do IFC junto à comunidade regional, com integração das diversas áreas de conhecimento ao mundo do trabalho;
- IV - Alcançar patamares superiores de qualidade socialmente referenciada junto aos níveis e às modalidades de ensino.

5.3.8.2. Pró-Reitoria de Pesquisa, Pós-Graduação e Inovação (Propi)

A Pró-Reitoria de Pesquisa, Pós-Graduação e Inovação (Propi), dirigida por um(a) pró-reitor(a) nomeado(a) pelo(a) reitor(a), é o Órgão executivo que planeja, superintende, coordena, fomenta e acompanha as políticas e atividades de pesquisa, de pós-graduação e inovação, articuladas ao Ensino e à Extensão, e que promove ações de intercâmbio, com instituições e empresas, na área de fomento à pesquisa, ciência e tecnologia e inovação tecnológica.

5.3.8.3. Pró-Reitoria de Extensão (Proex)

À Pró-Reitoria de Extensão (Proex) compete as políticas e atividades de Extensão e de relações com a sociedade, articuladas ao Ensino e à Pesquisa, de modo a fortalecer a

interação do Instituto com as empresas e a comunidade, em atendimento às demandas da sociedade.

5.3.8.4. Pró-Reitoria de Desenvolvimento Institucional (Prodin)

A Pró-Reitoria de Desenvolvimento Institucional (Prodin), dirigida por um(a) pró-reitor(a) nomeado(a) pelo(a) reitor(a), é o Órgão executivo que promove a integração entre a Reitoria e os *campi*, o desenvolvimento dos servidores, a coordenação dos processos de planejamento estratégico e a avaliação institucional, a sistematização de dados, informações e de procedimentos institucionais, disponibilizando-os na forma de conhecimento estratégico, e que planeja e coordena as atividades relacionadas a ingresso, à gestão de pessoas, à tecnologia da informação e à infraestrutura.

5.3.8.5. Pró-Reitoria de Administração (Proad)

À Pró-Reitoria de Administração (Proad), dirigida por um(a) pró-reitor(a) nomeado(a) pelo(a) reitor(a), compete planejar, desenvolver, controlar e avaliar a administração orçamentária e financeira do IFC, bem como realizar a gestão da cadeia logística de suprimentos, dos contratos com obrigações futuras e do patrimônio móvel e imóvel.

5.4 Unidade de Auditoria Interna (Unai)

A Unidade de Auditoria Interna é o órgão que tem por finalidades básicas fortalecer e assessorar a gestão, propor medidas para a racionalização das ações de controle, no sentido de mitigar os riscos e contribuir para a garantia da legalidade, da moralidade e da probidade dos atos da Administração do Instituto Federal Catarinense, bem como prestar apoio, dentro de suas especificidades, no âmbito da instituição, aos Órgãos do Sistema de Controle Interno do Poder Executivo Federal e ao Tribunal de Contas da União, respeitada a legislação pertinente.

5.5 Procuradoria Jurídica

À Procuradoria Federal junto ao Instituto Federal Catarinense, dirigida pelo procurador-chefe, nomeado pela Casa Civil da Presidência da República, compete as atividades de consultoria e assessoramento jurídicos do Instituto Federal Catarinense, conforme disposto na Lei Complementar nº 73/1993 e na Lei nº 10.480/2002.

5.6 Órgãos de Assessoramento

5.6.1 Comissão Própria de Avaliação (CPA)

A CPA tem por finalidade planejar, coordenar e articular o processo interno de avaliação, bem como sistematizar e disponibilizar informações e dados referentes ao processo avaliativo, atuando com autonomia em relação à gestão.

5.6.2 Comissão Interna de Supervisão do PCCTAE (CIS)

A CIS tem a finalidade de acompanhar, orientar, fiscalizar e avaliar a implementação do

Plano de Carreira dos servidores Técnicos Administrativos em Educação no âmbito do IFC e propor à Comissão Nacional de Supervisão as alterações necessárias para o aprimoramento da respectiva carreira.

5.6.3 Comissão Permanente de Pessoal Docente (CPPD)

A Comissão Permanente de Pessoal Docente (CPPD) constitui-se em Órgão de assessoramento ao Consuper, à Reitoria e aos(às) diretores(as)-gerais para a formulação e o acompanhamento da execução da política de pessoal docente do IFC.

5.6.4 Comitê Gestor de Tecnologia da Informação (CGTI)

O CGTI tem como atribuição básica acompanhar e promover o alinhamento dos investimentos em Tecnologia da Informação e Comunicação com os objetivos do IFC, além de priorizar os projetos nessa área, recomendando, sempre que necessário, atualizações e ajustes nos projetos de tecnologia da informação e comunicação.

5.6.5 Conselho de Ensino, Pesquisa e Extensão (Consepe)

O Consepe é órgão normativo e consultivo, de assessoramento da Reitoria no que tange às políticas de Ensino, Pesquisa, Extensão e Inovação Tecnológica.

Os membros do Consepe são:

- I - O(A) pró-reitor(a) de Ensino;
- II - O(A) pró-reitor(a) de Extensão;
- III - O(A) pró-reitor(a) de Pesquisa, Pós-Graduação e Inovação;
- IV - O(A) pró-reitor(a) de Desenvolvimento Institucional;
- V - Um(a) diretor(a) de cada Pró-Reitoria: de Ensino, de Pesquisa, Pós-Graduação e Inovação, de Extensão e de Desenvolvimento Institucional, ou seus(suas) representantes legais, indicados(as) pelos(as) respectivos(as) pró-reitores(as);
- VI - 03 (três) representantes titulares e 03 (três) suplentes dos(as) servidores(as) docentes;
- VII - 03 (três) representantes titulares e 03 (três) suplentes dos(as) servidores(as) técnico-administrativos(as) em educação;
- VIII - 03 (três) representantes titulares e 03 (três) suplentes dos(as) discentes, com no mínimo 18 anos de idade.

Compete ao Consepe:

- I - Assessorar a Reitoria na definição das estratégias e políticas de Ensino, Pesquisa, Extensão e Inovação Tecnológica do IFC, por meio do estabelecimento de diretrizes e da emissão de recomendações, pareceres e portarias normativas respaldados na legislação e nos preceitos técnicos aplicáveis;
- II - Avaliar e emitir parecer sobre o Plano de Desenvolvimento Institucional (PDI) e o Projeto Pedagógico Institucional (PPI);
- III - Estabelecer diretrizes e regulamentar as atividades de Ensino, Pesquisa, Extensão e Inovação Tecnológica de acordo com a política institucional;
- IV - Estabelecer procedimentos de acompanhamento e avaliação das atividades de Ensino, Pesquisa, Extensão e Inovação Tecnológica;

- V - Manifestar-se sobre assuntos, propostas ou planos, afetos à sua área de atuação e submetidos à sua apreciação, e emitir parecer em matéria de sua atribuição;
- VI - Emitir parecer sobre e julgar recursos de processos de natureza didático-pedagógica de sua competência;
- VII - Definir diretrizes para a elaboração do calendário acadêmico do IFC e aprová-lo;
- VIII - Expedir orientações para a elaboração e revisão da organização didático-pedagógica do IFC;
- IX - Emitir parecer sobre a organização didático-pedagógica do IFC e as normas relacionadas e complementares a esta;
- X - Regulamentar os processos de criação, reformulação e extinção de cursos e demais ofertas educativas do IFC;
- XI - Emitir parecer sobre processos de criação e extinção de cursos no IFC, para posterior encaminhamento ao Conselho Superior, exceto para cursos de qualificação profissional;
- XII - Analisar e emitir parecer final sobre os processos de ajuste curricular e suspensão temporária de cursos;
- XIII - Assessorar a Coordenação-Geral de Ingresso, o Colegiado de Gestão de Pessoas e as comissões nomeadas para a realização de processos seletivos de ingresso (docentes, técnicos administrativos em educação e discentes) quanto aos critérios e à definição de vagas;
- XIV - Regulamentar e aprovar normas sobre processos seletivos de ingresso discente;
- XV - Identificar oportunidades de interação entre as atividades de Ensino, Pesquisa, Extensão e Inovação Tecnológica, e propor ações para a sua efetivação;
- XVI - Avalizar e definir a participação institucional em editais de fomento relativos à sua área de competência;
- XVII - Elaborar o regimento próprio do Consepe, bem como propostas de alteração, quando necessário, a serem apreciados e aprovados pelo Consuper;
- XVIII - Regulamentar o funcionamento das câmaras de Ensino, de Pesquisa e de Extensão;
- XIX - Acompanhar o cumprimento de suas decisões;
- XX - Decidir, em sua área de competência, sobre os casos omissos no Estatuto e no Regimento Geral do IFC e neste Regimento Interno;
- XXI - Realizar outras atividades que lhe vierem a ser atribuídas por meio de Resoluções do Consuper.

5.6.6 Colegiado de Gestão de Pessoas (Cogepe)

O Colegiado de Gestão de Pessoas (Cogepe) do Instituto Federal Catarinense é um órgão consultivo, que tem por finalidade subsidiar a Administração nos encaminhamentos das políticas de gestão de pessoas, propondo diretrizes e normas internas para avaliação, direcionamento e monitoramento, bem como auxiliar nas decisões relativas à área de gestão de pessoas.

O Colegiado de Gestão de Pessoas do Instituto Federal Catarinense será composto por representantes titulares e suplentes das unidades estratégicas da instituição, quais sejam:

I - Membros natos:

- a) Pró-reitor(a) de Desenvolvimento Institucional;
- b) Pró-reitor(a) de Administração;
- c) Diretor(a) de Gestão de Pessoas;

- d) Presidente da Comissão Permanente de Pessoal Docente (CPPD);
- e) Coordenador da Comissão Interna de Supervisão (CIS/PCCTAE);
- f) Presidente do Conselho de Ensino, Pesquisa e Extensão (Consepe).

II - Membros eleitos:

- a) Dois representantes dos coordenadores de Gestão de Pessoas dos *campi*, eleitos por seus pares;
- b) Dois representantes da Comissão Permanente de Pessoal Docente (CPPD);
- c) Dois representantes da Comissão Interna de Supervisão (CIS/PCCTAE).

5.6.7 Comitê de Governança, Riscos e Controles

O Comitê de Governança, Riscos e Controles tem como finalidade assessorar, na qualidade de órgão consultivo, o(a) reitor(a) no cumprimento das responsabilidades sobre questões relacionadas a ambiente de controle e gestão de riscos, acompanhando os riscos de negócio do Instituto Federal Catarinense e recomendando ações de mitigação, de forma integrada.

5.7 Campus

5.7.1 Diretorias-Gerais

Os campi do IFC são administrados por diretores(as)-gerais, cujas atribuições incluem a gestão administrativa, de ensino, de pesquisa, de extensão, patrimonial e orçamentária em cada uma das unidades educativas da instituição, de acordo com o que determina a legislação vigente e as normas internas.

5.7.2. Diretorias, Coordenações-Gerais e Coordenações

Constituem os órgãos executivos de apoio à direção geral na execução das políticas institucionais em cada *campus* do IFC, envolvendo as dimensões administrativas, de ensino, de pesquisa, de extensão, de patrimônio e de orçamento

5.7.3 Órgãos de assessoria dos *campi* (Conselho de *Campus*)

O Concampus, integrado por membros titulares e suplentes, designados por Portaria do(a) reitor(a), tem a seguinte composição, conforme Resolução nº 29/2021 - CONSUPER, de 06/07/2021:

I. Campus:

- a. O Diretor-Geral do Campus;
- b. O Diretor de Ensino, Pesquisa e Extensão;
- c. O Diretor de Administração e Planejamento;
- d. O Diretor de Infraestrutura e Produção, para os Campi que possuam tal direção;
- e. 02(dois) representantes dos docentes, em efetivo exercício, eleitos por seus pares;
- f. 02(dois) representantes dos servidores técnico-administrativos, em efetivo exercício,

eleitos por seus pares;

g. 02 (dois) representantes do corpo discente, com matrícula regular ativa, eleitos por seus pares;

h. 01(um) representante dos egressos, eleito por seus pares;

i. 01(um) representante dos pais de alunos, eleito por seus pares;

j. 02(dois) representantes da sociedade civil.

II. Campus Avançado:

a. O Diretor-Geral do Campus;

b. O Diretor de Ensino, Pesquisa e Extensão;

c. O Coordenador de Administração;

d. 02(dois) representantes dos docentes, eleitos por seus pares;

e. 02(dois) representantes dos servidores técnico-administrativos, eleitos por seus pares;

f. 02 (dois) representantes do corpo discente, com matrícula regular ativa, eleitos por seus pares;

g. 01(um) representante dos egressos, eleito por seus pares;

h. 01(um) representante dos pais de alunos, eleito por seus pares;

i. 02(dois) representantes da sociedade civil.

Compete ao Concampus, conforme Resolução nº 29/2021 - CONSUPER, de 06/07/2021:

I. Recomendar aprovação no âmbito do campus:

a. Dos projetos pedagógicos de cursos;

b. Do calendário acadêmico.

II - Propor, no âmbito do campus:

a) Mecanismos e políticas para fomentar e implementar programas e projetos de Ensino, Pesquisa, Extensão e Inovação Tecnológica no campus;

b) Mecanismos de desenvolvimento e aperfeiçoamento de metodologias para o processo de ensino-aprendizagem no campus;

c) A criação de novos cursos técnicos, de graduação e pós-graduação lato sensu, e projetos de Pesquisa e Extensão;

d) Mecanismos de divulgação dos andamentos e dos resultados dos trabalhos de Ensino, Pesquisa, Extensão e Inovação Tecnológica do campus;

e) Formas de execução das normas definidas pelas instâncias superiores.

III. Constituir comissões especiais no âmbito de sua esfera de atuação;

IV. Emitir pareceres sobre assuntos afetos à sua competência;

5.7.4 Campi Avançados:

5.7.4.1 Diretor(a) do *campus* avançado;

Os campi avançados do IFC, vinculados a um campus mãe, são administrados por diretores, cujas atribuições incluem, especialmente, a gestão administrativa, de ensino, de pesquisa, de extensão, de sua unidade, de acordo com o que determina a legislação vigente e as normas internas.

5.7.4.2 Coordenações-Gerais e Coordenações.

Constituem os órgãos executivos de apoio à direção de campus avançado na execução das políticas institucionais, envolvendo as dimensões administrativas, de ensino, de pesquisa e de extensão, especialmente.

5.8. Órgãos Complementares:

5.8.1 Comitê de Ética no Uso de Animais (Ceua);

O Comitê de Ética no Uso de Animais (CEUA) tem por finalidade analisar e qualificar, do ponto de vista ético, as atividades que envolvam o uso de animais em projetos de ensino, pesquisa e extensão, dentro e fora do IFC, e todas as atividades que envolvam animais nos processos de ensino, pesquisa e extensão devem ser submetidas à aprovação prévia do CEUA.

5.8.2 Comitê de Ética em Pesquisa com Seres Humanos (CEPSH);

O CEPSH é responsável pela avaliação e acompanhamento dos aspectos éticos de todas as pesquisas envolvendo seres humanos. Este papel está baseado nas diretrizes éticas internacionais (Declaração de Helsinque, Diretrizes Internacionais para Pesquisas Biomédicas envolvendo Seres Humanos – CIOMS) e brasileiras (Res. CNS 466/12, Res. CNS 510/16 e complementares).

5.8.3 Editora Universitária do IFC (EDU-IFC);

A Editora IFC é um órgão vinculado à Pró-Reitoria de Pesquisa, Pós-Graduação e Inovação (PROPI), que visa promover a publicação da produção de servidores e estudantes do Instituto Federal Catarinense, bem como da comunidade externa, nas várias áreas dos saberes, abrangendo edição, difusão e distribuição dos produtos editoriais sob sua responsabilidade.

5.8.4 Núcleo de Gestão Ambiental (NGA);

O NGA tem a finalidade consultiva e de apoio para a execução das políticas ambientais institucionais conforme legislação vigente, sendo responsável pela a promoção, a supervisão e o auxílio a programas, projetos e atividades relacionadas com a preservação, conservação, controle, recuperação e melhoria do meio ambiente, bem como de economicidade de água, energia e outras fontes de recursos.

5.8.5 Conselho Institucional de Inclusão e Diversidade (NEGES, NAPNE e NEABI)

O Conselho Institucional de Diversidade e Inclusão é um órgão de natureza propositiva e consultiva nas questões relativas à cultura da inclusão, diversidade e direitos humanos no âmbito de cada campus e da Reitoria.

5.8. 6 Fórum de Tecnologia da Informação (FTI);

O Fórum de Tecnologia da Informação (FTI) é um órgão de assessoramento e consultoria do Instituto Federal Catarinense, que tem por finalidade assessorar o Comitê Gestor de Tecnologia da Informação (CGTI) em questões técnicas relacionadas à Gestão de

Tecnologia da Informação.

5.8.7 Centro de Línguas (CLIFC).

O Centro de Línguas do IFC caracteriza-se como um núcleo interdisciplinar de apoio às ações de Ensino, Pesquisa e Extensão por meio da constituição de políticas institucionais em Línguas, que contribuam para uma educação cidadã de excelência, democratizando o acesso e favorecendo a internacionalização da Instituição e de suas comunidades interna e externa.

5.9. Comissão de Ética.

A Comissão de Ética é o órgão responsável por orientar e aconselhar sobre a ética profissional do servidor, no tratamento com as pessoas e com o patrimônio público, competindo-lhe conhecer concretamente e instaurar procedimento de apuração em caso de atos que infrinjam a ética pública.

6. AVALIAÇÃO E ACOMPANHAMENTO DO DESENVOLVIMENTO INSTITUCIONAL

6.1. O PROCESSO DE AVALIAÇÃO

A autoavaliação institucional é atualmente desenvolvida no âmbito do ensino superior, buscando identificar, por meio de critérios e indicadores de qualidade, o quão próximo ou o quão distante o IFC está deste padrão de qualidade, que no momento tem sido norteado pelo instrumento de avaliação do MEC e pelo entendimento institucional sobre as melhores práticas, processos e infraestrutura.

O órgão responsável por planejar, gerenciar, implementar e organizar os dados da avaliação é a Comissão Própria de Avaliação. Esta comissão tem autonomia institucional e tem como principal objetivo organizar os instrumentos de avaliação, sensibilizar a comunidade acadêmica para participação do processo avaliativo, bem como socializar as informações de forma imparcial e fidedigna. Ainda, no ano de 2021, por meio da Portaria 1044/2021, foi instituído um Grupo de Trabalho com objetivo de discutir estratégias e mecanismos para realização da Avaliação Institucional no âmbito do IFC.

Atualmente o Instituto Federal Catarinense tem uma CPA Institucional, constituída pelos presidentes das CPAs Locais, sendo que estas são compostas por representantes docentes, discentes e dos TAEs de cada um dos *campi*, e por representantes da sociedade civil.

A autoavaliação institucional é realizada anualmente e conta com um relatório institucional, abrangendo todos os *campi*, e os relatórios locais, considerando as especificidades de cada *campus*. A cada dois anos, amparada pela legislação, a Comissão Própria de Avaliação pode optar pela não aplicação do instrumento, no intuito de realizar a análise dos últimos dois anos de implementação dos instrumentos autoavaliativos.

Considerando que a autoavaliação institucional não é uma mera obrigação legal e entendendo que o Instituto Federal Catarinense tem caráter diferenciado das demais instituições de ensino superior, uma vez que atua com diferentes níveis de ensino, tem-se como meta desenvolver, a médio e longo prazo, uma autoavaliação que possa abranger toda a comunidade acadêmica e também escolar, inserindo-se nesse processo, além dos estudantes e docentes do ensino superior, os estudantes e docentes dos cursos técnicos integrados e subsequentes ao ensino médio.

Atualmente o instrumento avaliativo é organizado com a utilização da plataforma GoogleForms.

6.2. METODOLOGIA DE AVALIAÇÃO INSTITUCIONAL

A metodologia utilizada para a composição, sensibilização, aplicação, análise e divulgação dos resultados está fundamentada nas premissas do Plano Estratégico das ações da CPA, nos termos da Nota Técnica INEP/DAES/CONAES n° 65, e compreende

os seguintes itens:

a) Alinhamento do instrumento de coleta de dados:

Anualmente a equipe da CPA faz o realinhamento e a adaptação dos instrumentos, de acordo com as necessidades e demandas apontadas pelos relatórios anteriores. Para dar início ao alinhamento do instrumento de autoavaliação institucional, a equipe da CPA Institucional definiu algumas premissas a serem consideradas, entre elas:

- A elaboração e aplicação do instrumento não deve ser apenas o cumprimento de um ato de regulação do MEC, mas antes de tudo uma oportunidade de repensar e qualificar as práticas, os processos e a infraestrutura institucional, considerando as demandas levantadas pela comunidade acadêmica.
- O instrumento precisa ser claro e objetivo, com indicadores que expressem o entendimento institucional de qualidade, nos diferentes eixos e suas dimensões.
- O instrumento não deve ser muito extenso e poderá prever a possibilidade de aplicação particionada.
- O instrumento deve ser desenvolvido e adaptado, sempre que necessário, às especificidades de cada um dos segmentos (TAEs, docentes e discentes), garantindo a diversidade de olhares sobre aspectos distintos e comuns.
- A resposta aos indicadores deve ser capaz de expressar o quão próximo ou o quão distante o IFC está da qualidade almejada.
- Os indicadores devem estar alinhados com as possibilidades de resposta, ao ponto de se transformarem em ação estratégica pela Gestão sempre que o resultado demonstre que o indicador de qualidade não foi atingido.
- O respondente deve ter a possibilidade de manifestar-se em todos os indicadores.
- A escala de resposta ao indicador deve ampliar a fidedignidade da informação, com a inclusão do item zero (“não se aplica”, “não sei responder”).

Atualmente o instrumento está dividido pelos eixos do Sinaes, composto por 95 indicadores para discentes e TAEs, 109 indicadores para docentes e 65 indicadores para Reitoria.

No início do instrumento, está organizado um texto para a contextualização dos respondentes, que traz um exemplo sobre a forma adequada de preenchimento.

Cada questão representa um indicador de qualidade, ou seja, o ideal de práticas, processos e infraestrutura desejados para o *Campus/Reitoria*. Para cada afirmação, está organizada uma escala de 0 a 5, sendo que:

- 0 - Não se aplica/não sei responder.
- 1 - Não atende ao indicador de qualidade.
- 2 - Atende de forma insuficiente o indicador de qualidade.
- 3 - Atende parcialmente o indicador de qualidade.
- 4 - Atende de forma suficiente o indicador de qualidade.
- 5 - Atende plenamente o indicador de qualidade.

Uma vez finalizado o realinhamento, é realizada a revisão textual do instrumento, para posterior publicação na ferramenta de coleta de dados.

b) Organização do instrumento no sistema

A despeito das limitações da ferramenta, a plataforma escolhida para organização e posterior aplicação do instrumento de avaliação institucional foi o *Google Forms*. As questões foram organizadas e inseridas nos formulários pelos membros da CPA, sendo que a estratégia de programação do instrumento permitiu o sigilo da identidade dos respondentes aos formulários. Estando o questionário implementado na ferramenta (*Google Forms*), deve ser realizado um pré-teste com os membros da CPA do Instituto Federal Catarinense.

c) Ações de sensibilização da comunidade acadêmica

As ações de sensibilização devem ser previstas no planejamento estratégico da CPA, sempre considerando os resultados e apontamentos dos relatórios anteriores.

A equipe da CPA Institucional apresenta várias possibilidades de sensibilização, mas as equipes da CPA nos *campi* têm autonomia para definir quais estratégias são mais assertivas em cada contexto. Atualmente como estratégias de sensibilização citam-se: rodas de conversa, seminários, Dia D CPA, etc.

d) Aplicação do instrumento de coleta de dados

A aplicação do instrumento de autoavaliação institucional geralmente acontece em um período de 30 dias. Considera-se a possibilidade de aplicação particionada em dois momentos, considerando solicitações e apontamentos realizados em relatórios anteriores.

Os respondentes recebem um link por e-mail e mediante notificações no SIGA-A.

A CPA, em parceria com a Cecom, faz a atualização semanal da quantidade de respondentes, motivando a comunidade na participação do processo avaliativo.

Em alguns *campi*, os laboratórios de informática ficam à disposição em alguns horários específicos, favorecendo o acesso e a participação de todos.

e) Levantamento dos dados e resultados da aplicação

A ferramenta utilizada e a programação do instrumento permite que os dados sejam coletados por *campus*. Essa ação, busca favorecer o processo de análise pelas comissões locais, bem como aproximar os comentários dos participantes às necessidades de melhoria no *campus*.

Outra ação importante para compor o resultado da aplicação, é a definição de médias, que tornam mais tangível a percepção do quão distantes ou quão próximos estamos dos indicadores de qualidade desenvolvidos.

O conceito 0 não foi computado na média, pois representa situações em que o indicador não se aplica ou em que o participante não sabe responder, inferindo-se, nesse caso, desinformação sobre a prática, o processo ou a infraestrutura. Essa ação permitiu diminuir casos em que a pessoa avaliava negativamente ou positivamente situações que lhe eram desconhecidas, o que alterava dados e interferia no processo de análise.

f) Análise dos dados

A composição da análise dos dados institucionais se dá com a participação das Comissões Próprias de Avaliação locais, que contribuem para a análise e organização das informações considerando os eixos, as dimensões, os indicadores, os segmentos

pesquisados e os comentários expressos.

A análise é feita com base em planilha que expressa a média institucional, quanto à percepção da comunidade acadêmica, frente ao indicador de qualidade apresentado.

Diante da média e das cores, cada membro da CPA faz uma reflexão sobre o indicador, levando em consideração os comentários expressos pelos respondentes, que distanciam a instituição do atendimento pleno do indicador de qualidade, exprimindo assim possíveis ações de melhoria institucional.

Outro ponto de destaque é que, além da análise global do eixo e da dimensão, existe um resumo por tópicos, com os principais apontamentos dos participantes, para facilitar a leitura do relatório.

IMPORTANTE: Além da análise institucional, com os dados globais, cada *campus* desenvolve seu próprio relatório, apresentando as especificidades relacionadas à sua unidade. Este relatório serve como complemento para que a Direção do *campus* possa utilizá-lo como instrumento de gestão democrática e participativa, reconhecendo os pontos fracos e fortes de seu *campus* (sob o ponto de vista da comunidade acadêmica) e implementando ações para buscar a qualificação contínua.

g) Socialização dos resultados dos relatórios

Todos os *campi* devem organizar-se para socializar as informações presentes no relatório. A estratégia utilizada dependerá da infraestrutura e das especificidades de cada um dos *campi*. Orienta-se que todos tenham acesso ao documento e que sejam utilizadas diferentes estratégias de divulgação dos resultados.

6.3 FORMAS DE UTILIZAÇÃO DOS DADOS DA AVALIAÇÃO

O relatório de avaliação tem como principal objetivo aproximar as necessidades e demandas percebidas pela comunidade acadêmica (e futuramente escolar), favorecendo a percepção da gestão na tomada de decisão estratégica.

Deve ser compreendido como um documento que democratiza e torna mais assertiva a gestão e definição de metas e estratégias, nos âmbitos local e institucional.

Anualmente a gestão é convidada a manifestar-se sobre os principais apontamentos realizados pelos relatórios, tanto no âmbito institucional quanto no âmbito local, oportunizando um processo contínuo de ação-reflexão-ação, na busca pela qualidade nos processos, nas práticas e na infraestrutura do Instituto Federal Catarinense.

7. Ações de Transparência e Divulgação de Informações da Instituição

7.1 Ouvidoria

A Ouvidoria do IFC integra a estrutura organizacional, exercendo papel de extrema importância para a governança da instituição, está diretamente subordinada ao(a) reitor(a), resguardada sua autonomia e independência funcional no âmbito de suas competências, conforme o Decreto nº 9.492, de 5 de setembro de 2018, Portaria nº 1.181, de 10 de junho de 2020 e a Portaria nº 581, de 9 de março de 2021.

Inicialmente cabe esclarecer que manifestação de Ouvidoria é o Elogio, sugestão, solicitação de simplificação, solicitação de serviço, reclamação e denúncia.

A Ouvidoria tem como uma das atribuições receber, registrar, analisar, encaminhar e responder as manifestações oriundas da comunidade (interna e externa), promovendo e defendendo os direitos dos cidadãos, comunidade externa todo e qualquer cidadão e interna, servidores, terceirizados e estudantes em suas relações com o Instituto Federal Catarinense, de forma célere, eficiente e eficaz, de modo a levar a máxima transparência, com informações confiáveis e linguagem de fácil entendimento, com tempo mínimo de resposta.

O papel da Ouvidoria vai muito além do atendimento ao cidadão, pois através das demandas recebidas, a observação dos serviços prestados e dos trabalhos internos desenvolvidos nos setores, se torna possível identificar estratégias para a melhoria constante da Instituição, como a prevenção de possíveis problemas, correção de problemas, tomada de decisões, funcionando desta forma como elemento catalisador no processo de mudança e de ajuste do IFC.

Com bases nos dados coletados e a análise estatística das manifestações recebidas, a Ouvidoria tem o dever de promover mediação quando necessário, indicar melhorias, fazer recomendações, promover capacitações, campanhas de divulgação sobre o setor, promover a participação do cidadão, interagir e divulgar o Conselho de Usuário de Serviço Público, assessorar internamente servidores e a alta gestão, além de elaborar e divulgar relatórios anuais das atividades desenvolvidas, levando em conta o atendimento quantitativo, qualitativo e o tempo de atendimento ao cidadão.

Cabe salientar que o cidadão, primeiramente deve entrar em contato com o setor detentor da informação, caso não tenha sucesso ou encontre alguma dificuldade pode utilizar o canal da Ouvidoria.

Destaca-se que o cidadão tem sua identidade preservada, conforme o Decreto Nº 10.153, DE 3 DE DEZEMBRO DE 2019, Art. 7º: O órgão de apuração poderá requisitar informações sobre a identidade do denunciante quando indispensável à análise dos fatos relatados na denúncia. Parágrafo único. O compartilhamento de elementos de identificação do denunciante com outros órgãos não implica a perda de sua natureza restrita.

7.2 Lei de Acesso à Informação

A Lei de Acesso à Informação nº 12.527, de 18 de novembro de 2011 (LAI) ,o DECRETO Nº 7.724, de 16 de maio de 2012 e a Lei nº 14.129, de 29 de março de 2021 estabelecem que órgãos e entidades públicas devem divulgar, independentemente de

solicitações, informações de interesse geral ou coletivo, salvo aquelas cuja confidencialidade esteja prevista no texto legal e em observância da Lei Geral de Proteção de Dados (LGPD).

Conforme previsto, qualquer interessado poderá apresentar pedido de acesso a informações aos órgãos e entidades, a regra é a observância da publicidade como preceito geral e do sigilo como exceção.

Os órgãos e entidades públicas devem proteger suas informações pessoais, restringindo o acesso a quaisquer dados relativos à intimidade, vida privada, honra e imagem, a não ser que você autorize expressamente a divulgação dessas informações. Além disso, tais dados não podem ser acessados por outras pessoas, incluindo servidores públicos não autorizados, a não ser com a sua autorização por escrito ou por decisão de juiz em processo do Poder Judiciário.

7.2.1 . Transparência Ativa e Passiva

A transparência ativa, está prevista de forma detalhada na legislação, indicando o local que deve ser divulgada e as informações que devem ser inseridas. O IFC cumpre a legislação, traz na página da Reitoria e nos Campi, a aba "Acesso à Informação".

O conteúdo das informações da Reitoria podem ser visualizados no seguinte endereço: <https://ifc.edu.br/acesso-a-informacao-menu/> .

Quanto a transparência passiva, todos os pedidos de informação são analisados e respondidos.

Cabe ressaltar que se o cidadão não ficar satisfeito com a resposta poderá entrar com recursos de primeiro e segundo grau, sendo que o recurso de segundo grau é respondido pela autoridade máxima da gestão e se ainda entender que a resposta não contempla seu pedido, pode encaminhar recurso à Controladoria Geral da União.

7.2.2 Plano de Dados Abertos

O Plano de Dados Abertos (PDA) do IFC foi elaborado tendo como base o disposto no art. 6º, inciso I, do Decreto-Lei nº 200/1967, c/c o art. 8º, § 3º, incisos II, III e VI, da Lei nº 12.527/2011 (Lei de Acesso à Informação – LAI), as orientações do Manual para a Elaboração de Plano de Dados Abertos do MPOG, a Instrução Normativa SLTI nº 4, de 13 de abril de 2012 (que institui a Infraestrutura Nacional de Dados Abertos), o Decreto Presidencial nº 6.666, de 27 de novembro de 2008 (que institui a Infraestrutura Nacional de Dados Espaciais), a Estratégia de Governança Digital (EGD), por meio do Decreto nº 8.638, que institui a Política de Governança Digital e os compromissos assumidos pelo Brasil no âmbito do 2º Plano de Ação Nacional sobre Governo Aberto, entre outros normativos que abordam o tema de transparência da informação.

O propósito do PDA é publicizar, de forma institucionalizada e sistematizada, informações relevantes acerca da atuação do IFC em um formato que atende aos critérios e princípios da filosofia de dados abertos. Todos os dados abertos do IFC são catalogados no Portal Brasileiro de Dados Abertos, em conformidade com a Infraestrutura Nacional de Dados Abertos – INDA. Mais informações em: <http://dadosabertos.ifc.edu.br/>.

7.3 Monitoramento da Implantação da LAI

Todas as ações previstas na Lei de Acesso à Informação, são monitoradas pela autoridade de monitoramento da LAI, que tem como dever garantir a implantação da LAI,

a qual acaba efetuando os mesmos procedimentos da ouvidora quanto às análises das demandas, porém neste caso, são dois relatórios, um do Serviço de Atendimento ao Cidadão (SIC) e outro referente a transparência pública da Instituição.

Evidencia-se que os prazos internos para resposta ao cidadão é de sete dias prorrogáveis com justificativa baseada na legislação vigente.

7.4 Canais de Atendimento

a) Via **internet**, por intermédio das seguintes opções:

a.1) Plataforma Fala.BR (Plataforma Integrada de Ouvidoria e Acesso à Informação), pelo endereço: <https://falabr.cgu.gov.br/>. Por meio deste, 'usuário preenche os dados de cadastro e registra sua manifestação de Ouvidoria ou seu pedido de informação;

a.2) Site da ouvidoria, pelo endereço: <https://ouvidoria.ifc.edu.br/>. Neste, o interessado obtém todas as informações necessárias quanto a manifestações de Ouvidoria ou pedido de informação para registrar o mesmo no sistema Fala.BR

b) Via telefone da Ouvidoria, pelos números: (47) 3331-7804 / (47) 3331- 7800. Por este meio, o cidadão pode esclarecer dúvidas quanto às manifestações de Ouvidoria ou pedido de informação e receber a orientação para registrar o mesmo no sistema Fala.BR, ou pode agendar um momento com o gestor do SIC para falar pessoalmente sobre o caso. É possível efetuar o registro da sua demanda no setor de Ouvidoria, onde é disponibilizado um computador com acesso a Internet.

c) Via e-mail da Ouvidoria: ouvidoria@ifc.edu.br. Por este meio, o cidadão pode esclarecer dúvidas, receber orientações ou, ainda, agendar um momento para conversar pessoalmente com um servidor da Ouvidoria ou do Serviço de Informação ao Cidadão (SIC), para registrar no FalaBR a sua demanda.

7.5 Política de comunicação - IFC

A Política de Comunicação do IFC é o documento que estabelece as diretrizes de relacionamento do Instituto com os seus públicos estratégicos, com vistas à consolidação da imagem, da identidade e da reputação da instituição.

No processo de construção da política, foram definidos os valores, os objetivos, as diretrizes e as normas que devem orientar o trabalho de Comunicação realizado pela instituição, tendo em vista o seu relacionamento com os diversos públicos de interesse.

A elaboração do documento aconteceu de forma coletiva, a partir de reuniões e pesquisas entre os profissionais de Comunicação do IFC e diversos representantes que fazem parte do público do Instituto Federal Catarinense. Entre os processos de elaboração do documento, foi feita uma consulta pública, que resultou em ajustes finais ao texto.

O documento completo e diagramado, pode ser encontrado acessando o [link](#).

8. Infraestrutura física e instalações acadêmicas

8.1 Bibliotecas

Ofertar e promover ensino de qualidade é uma das principais metas a serem alcançadas por todas as instituições educacionais. No sentido de manter, melhorar e ampliar suas ações, acompanhando a transformação da sociedade e, procurando tornar-se centros de excelência de múltipla capacitação de trabalhadores e pessoas da comunidade local e regional, a Biblioteca é um dos pilares indispensáveis na disseminação da informação e geração de novos conhecimentos no ambiente educacional e por isso está diretamente ligada às atividades de ensino, pesquisa e extensão.

A responsabilidade maior da Biblioteca no contexto educativo vem sendo propiciar à comunidade interna (alunos, docentes e técnicos administrativos), bem como à comunidade externa local e regional, o acesso à informação registrada em qualquer meio, seja ele impresso, digital, virtual ou outro, instrumentando, promovendo e facilitando o seu uso. Sabe-se que a informação registrada cresce exponencialmente e migra do formato impresso para o meio digital/virtual de forma acelerada, e as bibliotecas necessitam atualizar-se constantemente para cumprir a sua missão.

Com a expansão do IFC, novas estruturas foram dinamizadas, a fim de que se viabilizasse a integração entre os *campi* que o compõem, notadamente as bibliotecas onde havia e há necessidade de ampliar os recursos, e que sejam bem aplicados e gerenciados, de forma que o desenvolvimento dos serviços bibliotecários se façam em redes de parcerias, onde cooperativamente se potencializam os esforços e minimizem os investimentos.

Desde a Resolução nº 007 do Consuper, de março de 2014, todas as bibliotecas passaram a compor o Sistema Integrado de Bibliotecas (Sibi-IFC), que objetiva promover uma gestão integrada das bibliotecas, oportunizar o compartilhamento de serviços e produtos, racionalizar o uso dos recursos orçamentários e de pessoal, disponibilizando o acervo das bibliotecas que compõem a rede SIBI-IFC para todos os alunos e servidores do IFC.

O Sibi-IFC, atualmente vinculado à Coordenadoria-Geral de Políticas e Programas de Ensino (por sua vez vinculada à Proen), integra-se aos demais Órgãos do IFC no desenvolvimento dos processos de ensino-aprendizagem, na geração de novos conhecimentos e na disseminação da informação.

De forma dinâmica e pró-ativa, pretende-se, durante os próximos anos, ampliar os serviços informacionais e educacionais prestados pelas bibliotecas a fim de respaldar de forma mais efetiva as ações de ensino, pesquisa e extensão.

A Coordenadoria do Sibi-IFC atualmente é exercida por um(a) bibliotecário(a) de carreira da instituição, indicado(a) por seus pares e nomeado(a) pelo(a) reitor(a), lotado em uma das bibliotecas, atendendo simultaneamente a biblioteca onde está lotado(a), conjuntamente com as funções do Sibi.

Com o crescimento do IFC, estrutura física, número de servidores, discentes, passou-se a demandar do Sibi a consequente estruturação na ampliação dos serviços e na sua administração, necessitando, por parte da Coordenação, da gestão de contratos de softwares, contratos com fornecedores de livros eletrônicos, do desenvolvimento de uma política de competência informacional para o IFC, da redação de manuais e padronização de textos legais necessários às bibliotecas nas avaliações de cursos, da implantação do Repositório Institucional, formulação de treinamentos de usuários e bibliotecários e representação do Sibi-IFC em eventos, dentre outros, não sendo mais

possível o compartilhamento da sua gestão com as atividades rotineiras de uma biblioteca. Assim, respeitando-se as normas para ampliação do quadro de pessoal, dentro desse quinquênio, o Sibi-IFC deverá contar com um bibliotecário dedicado exclusivamente à sua administração.

O Sibi-IFC é composto por bibliotecas em funcionamento em todos os *campi*, nos quais são ofertados aos usuários uma variedade de serviços cujo objetivo é ofertar à comunidade acadêmica uma ampla possibilidade de acessos às informações necessárias ao desenvolvimento das atividades curriculares, de pesquisa e extensão. Atualmente são esses os serviços ofertados:

1. Consulta ao catálogo *online* do acervo;
2. Atendimento local de consultas ao acervo;
3. Salas específicas para uso individual ou coletivo;
4. Empréstimo domiciliar;
5. Empréstimo entre bibliotecas do IFC;
6. Renovação e reservas *online*;
7. Computadores para pesquisas na Internet;
8. Acesso à internet via WiFi, incluindo a rede Eduroam;
9. Orientação para a normalização de trabalhos acadêmicos;
10. Treinamentos e oficinas sobre fontes de pesquisa e acesso ao Portal Capes;
11. Tutoriais *online* sobre uso da biblioteca, consulta ao acervo, normas ABNT, dentre outros;
12. Atendimento personalizado;
13. Visitas orientadas/guiadas;
14. Sistema para organização de ficha catalográfica (item obrigatório em trabalhos de pós-graduação *stricto sensu* ofertados pelo IFC);
15. Acesso às normas técnicas da ABNT disponíveis *online*, inclusive o acesso remoto;
16. Acesso remoto, via portal Rede CAFe, aos periódicos disponíveis no Portal de Periódicos da Capes;
17. Serviço de assessoria no gerenciamento de Editoração de Periódicos técnico-científicos institucionais, especificamente os periódicos *online*, com a participação de bibliotecários como membros do conselho editorial, conselho científico e coordenação da Editora do IFC;
18. Guia de normalização de trabalhos acadêmicos, desenvolvido pelos bibliotecários e divulgado e utilizado por professores de todos os *campi*;
19. Atividades culturais durante o ano letivo e especialmente na Semana da Biblioteca;
20. Elaboração de fichas catalográficas para publicações oficiais do IFC.
21. Durante a pandemia, alguns serviços foram adaptados e ofertados de forma remota:
 - Criação do Informativo biblioteca InDica;
 - Entrega dos trabalhos de conclusão de curso pelo SIGA;
 - Empréstimo por agendamento com solicitação antecipada no Pergamum;
 - Semana da biblioteca totalmente online;
 - Treinamentos e tutoriais online para o uso dos recursos digitais do acervo das bibliotecas do IFC;
 - Planejamento e elaboração do Procedimento Operacional Padrão - POP das bibliotecas.

No período de vigência deste PDI, com vistas a atender às novas necessidades da instituição, o Sibi ampliará a oferta de serviços e produtos, devendo também:

1. Oferecer serviços especializados para alunos e docentes de cursos a distância;
2. Ampliar a oferta dos serviços da biblioteca para alunos de cursos de qualificação profissional;
3. Implementar serviços à pessoa com deficiência, usuária das bibliotecas;
4. Implementar o Repositório Institucional¹, no qual constarão trabalhos desenvolvidos pelos próprios alunos do IFC, TAEs e professores, e documentos institucionais, levando à comunidade em geral o conhecimento produzido na instituição.
5. Implementar o serviço de assessoria no gerenciamento e editoração de Anais de eventos;
6. Oferecer acervo digital;
7. Desenvolver o projeto de acervo acadêmico digital, bem como definir os elementos necessários a garantir confiabilidade das informações desse acervo e plano de contingência para possíveis eventos que impeçam o acesso normal ao seu acesso;
8. Disponibilizar terminais de autoatendimento em todas as bibliotecas;
9. Instituir convênios com bibliotecas de outras instituições;
10. Realizar treinamentos de usuários (discentes, docentes e TAEs);
11. Realizar treinamento de bibliotecários;
12. Disponibilizar manuais e regulamentos.

A biblioteca precisa cumprir o papel de disseminadora da informação e conhecimento, garantindo o acesso à informação disponível em seu acervo para toda a comunidade acadêmica, atendendo todos os turnos das aulas, preferencialmente de maneira ininterrupta, garantindo a oferta e a qualidade dos serviços prestados.

Devido aos horários das aulas, os usuários buscam, na maioria das vezes, atendimento na biblioteca nos intervalos destes turnos, no horário de almoço e no intervalo entre a tarde e noite, antes de iniciar as aulas. O atendimento contínuo permite à comunidade acadêmica beneficiar-se dos serviços das bibliotecas ao longo da jornada em que a unidade mantém-se aberta.

O quadro abaixo apresenta a jornada desenvolvida pelas bibliotecas, de acordo com a disponibilidade de cada *campus*:

Quadro 11: Horário de funcionamento das bibliotecas

Unidade	Horário de funcionamento – período letivo	
	Segunda a sexta-feira	Sábados letivos*
Abelardo Luz	8h às 12h, 13h às 19h	a cada 15 dias das 8h às 12h
Araquari	8h às 21h	Fechada
Blumenau	8h às 22h	Fechada
Brusque	7h45 às 22h	Fechada
Camboriú	7h30min às 22h35min	8h às 17h30min 8h às 14h (pós-graduação)
Concórdia	7h30min às 22h	7h30min às 11h30min
Fraiburgo	7h30 às 22h	8h às 12h em dias letivos
Ibirama	7h às 21h sexta-feira: 07h às 20h	8h às 14h em dias letivos
Luzerna	7h30 às 21h	Fechada
Rio do Sul Unidade Sede	8h às 21h	Fechada
Rio do Sul	7h30min às 19h30min	Fechada

1 O Repositório Institucional já foi implantado e está funcionando no sistema Pergamum.

Unidade Tecnológica		
Rio do Sul Unidade Urbana	7h30min às 22h	Fechada
Santa Rosa do Sul	8h às 22h	Fechada
São Bento do Sul	7h30min às 11h30min 12h30 às 22h	Fechada
São Francisco do Sul	8h às 22h	Fechada
Sombrio	7h50min às 22h30min	Fechada
Videira	7h30min às 22h30min	Fechada

Fonte: Informações fornecidas pelos bibliotecários responsáveis de cada *campus*.

Quantitativo atual de servidores que trabalham nas bibliotecas e projeção de expansão do quadro funcional até 2023.

Quadro 12: Quantidade de servidores nas bibliotecas

Unidades	Quantidade atual de servidores	Ampliação do quadro de bibliotecários 2019/2023	Ampliação do quadro de auxiliares/assistentes 2019/2023	Total em 2023
Coordenação do SIBI	01 (20h)	01 (40h)	-	01 bibliotecário 40h exclusivamente na coordenação
Abelardo Luz	-	01	01	02
Araquari	05*	01	02	08*
Blumenau	03	-	01	04
Brusque	02	-	02	04
Camboriú	06	-	03	09
Concórdia	05	-	01	06
Fraiburgo	03	-	01	04
Ibirama	03	-	01	04
Luzerna	03	-	01	04
Rio do Sul Unidade Sede	03**	-	-	04
Rio do Sul Unidade Tecnológica	-	01	01	02
Rio do Sul Unidade Urbana	03	-	-	03
Santa Rosa	03	01****	-	04
São Bento do Sul	02	-	02	04
São Francisco do Sul	03	-	01	04
Sombrio	03	-	02***	04
Videira	05	-	01	06

* remoção de uma servidora do cargo de assistente administrativo para outro setor em 02/2020.

**remoção de uma servidora do cargo de auxiliar de biblioteca para outro setor em 2016.

***A alteração é justificada porque até 2023 há a previsão de aposentadoria de duas servidoras da biblioteca.

****Atualmente não existe bibliotecário acompanhando os serviços do setor.

Fonte: *Campus* e *Sibi*

Mais detalhamentos a respeito do Quadro apresentado poderão ser consultados no respectivo processo eletrônico do PDI.

8.1.1 Acervo bibliográfico físico, virtual ou ambos, incluídos livros, periódicos acadêmicos e científicos, bases de dados e recursos multimídia

O acervo atual disponível nas bibliotecas é constituído de livros, folhetos, periódicos, CD-ROMs, DVDs, normas, mapas, relatórios de estágio, monografias, dissertações, teses e obras em Braille e digitais. Os recursos para aquisição são determinados anualmente, e cada *campus* tem autonomia para definir os quantitativos a serem investidos.

O quadro a seguir apresenta o quantitativo de acervo em 2018, organizado por biblioteca e área de conhecimento do CNPq.

Tabela 09: Acervo atual das bibliotecas do Sibi-IFC por áreas do conhecimento (catalogado no Sistema *Pergamum*)

Unidades	Áreas do conhecimento																				Total
	Ciências Exatas e da Terra		Ciências biológicas		Engenharia		Ciências da Saúde		Ciências Agrárias		Ciências sociais e Aplicadas		Ciências humanas		Linguística, letras e artes		Multidisciplinar		Outros		
	Tit	Ex	Tit	Ex	Tit	Ex	Tit	Ex	Tit	Ex	Tit	Ex	Tit	Ex	Tit	Ex	Tit	Ex	Tit	Ex	
Abelardo Luz	29	88	14	38	3	5	1	3	92	130	205	294	318	728	90	241	513	0	0	0	1527
Araquari	1326	5228	278	888	194	529	132	299	1300	3700	446	1568	1490	3043	2285	3339	513	0	94	276	18870
Blumenau	407	1974	22	56	220	1077	23	41	4	11	374	1349	784	2792	898	1958	513	0	0	0	9258
Brusque	272	1201	8	20	42	160	8	16	0	0	128	248	163	234	316	427	513	0	0	0	2306
Camboriú	2568	6764	768	1283	546	1113	466	763	2522	4979	1702	3687	3890	7949	4979	7047	513	0	213	502	34087
Concórdia	2158	7038	836	1991	952	2643	362	769	4571	9293	2059	3676	2617	5085	3452	5140	514	12	0	0	35647
Fraiburgo	394	1804	26	81	56	211	42	79	5	9	481	1300	530	954	1015	1482	513	0	0	0	5920
Ibirama	266	1258	82	205	90	436	25	71	8	11	700	2526	677	2072	1632	4303	513	0	0	0	10882
Luzerna	188	1399	8	78	369	2484	20	39	2	4	189	780	70	199	105	319	513	0	0	0	5302
Rio do Sul Unidade Sede	556	1155	331	936	202	514	128	211	1778	4082	851	1542	906	1465	3066	5407	513	0	0	0	15312
Rio do Sul Unidade Tecnológica	46	226	0	0	73	405	0	0	0	0	14	76	4	5	34	34	513	0	0	0	746
Rio do Sul Unidade Urbana	995	3924	16	42	20	56	22	33	1	2	349	934	1073	3084	1272	2065	513	0	0	0	10140
Santa Rosa do Sul	342	752	273	619	196	292	122	133	1764	2512	697	829	1441	1793	2995	3493	513	0	0	0	10423
São Bento do Sul	204	631	9	36	75	275	11	28	6	18	177	552	155	411	156	274	513	0	0	0	2225
São	293	1256	4	25	157	599	1	3	1	1	409	1910	113	268	326	1169	513	0			5231

Francisco do Sul																						
Sombrio	663	2094	28	51	13	25	22	23	7	11	780	1854	801	1584	1752	2824	513	0	0	0	8466	
Videira	699	3233	196	595	311	1621	169	415	884	2782	1032	2685	930	3111	1264	3412	513	0	0	0	17854	
SIBI E-books																					13.577	
TOTAL																						207.773

Fonte: Relatório 240 do Pergamum (Período: 01 jan. 1990 a 20 ago. 2021).

Recentemente o MEC/INEP reformulou a sua matriz de quesitos a serem verificados na avaliação de cursos. Dentre as novidades estão a importância que o Núcleo Docente Estruturante (NDE) assume quanto à avaliação que faz do acervo e sua pertinência em relação ao curso, bem como a autorização de adoção, pelas bibliotecas, de livros eletrônicos, ajustando-se assim ao que as novas tecnologias oferecem ao mercado livreiro e elevando o patamar tecnológico a ser adotado pelas bibliotecas, dentro de um contexto de inovação, aceitação e adoção de novas tecnologias, buscando melhor preparar os egressos dos cursos aos novos tempos.

São os seguintes os novos critérios estabelecidos que deverão receber a atenção das bibliotecas quando da avaliação dos cursos.

Para o acervo físico:

- O acervo físico deve estar tombado e informatizado;
- O acervo deve ser adequado e deve estar atualizado de acordo com as características das unidades curriculares constantes na matriz curricular;
- O NDE deve referendar a adequação do acervo da bibliografia básica em relação às unidades curriculares, à quantidade de títulos e de exemplares e ao número de vagas autorizadas;
- O acervo deve possuir exemplares de periódicos especializados que suplementam o conteúdo das Unidades Curriculares (UC);
- Deve-se realizar a gestão do acervo com relação à atualização da quantidade de exemplares.

Para o acervo virtual:

- O acervo virtual deve possuir contrato que garante o acesso ininterrupto pelos usuários;
- O acervo deve ser adequado e deve estar atualizado considerando as características das unidades curriculares constantes na matriz curricular;
- O NDE deve referendar a adequação do acervo da bibliografia básica em relação às unidades curriculares, à quantidade de títulos e de exemplares e ao número de vagas autorizadas;
- No caso do acervo virtual, deve-se considerar o acesso físico, a adequação das instalações, da estrutura informatizada e a acessibilidade em função da demanda;
- O acervo deve possuir assinaturas de acesso virtual, de periódicos especializados que suplementam o conteúdo das UC;
- Deve-se realizar a gestão do acervo, com relação à atualização das assinaturas, e plano de contingência para garantia do acesso e do serviço.

8.1.2. Formas de atualização e expansão, identificada sua correlação pedagógica com os cursos e programas previstos

As Bibliotecas, em suas unidades, darão continuidade ao processo de atualização e expansão do acervo, tendo como base dois processos distintos de investimentos:

1. Material disponível *online* – adquirido coletivamente pelo Sibi-IFC, já que o acesso se dará via sistema, acessível a todos os *campi*;
2. Material disponível fisicamente nos *campi*. Esse investimento será por *campus*, dentro da realidade de expansão de cada um.

Em ambos os casos, os critérios para determinação da quantidade de exemplares estará relacionada à quantidade de possíveis usuários (cursos e níveis de ensino).

O Sibi adotará para suas Bibliotecas integrantes os seguintes critérios:

- Até 2023, atender pelo menos 20% das áreas do CNPq, relacionadas aos cursos superiores, de forma *online*;
- Para o acervo físico, as quantidades serão aquelas que alcancem os melhores índices nos indicadores de acordo com as entidades oficiais avaliadoras;
- A acessibilidade informacional dos usuários de cada curso será considerada para determinar a quantidade de material a ser adquirido;
- A prioridade será atender aos projetos de curso, na sua totalidade, de títulos e em quantitativo razoável de exemplares, levando em consideração o formato do curso (ex.: cursos de qualificação profissional) e sua sazonalidade (cursos em regime de alternância, finais de semana, férias, ou regulares).

Os critérios de aquisição descritos compõem o documento sobre a “Política de Desenvolvimento de Coleções do IFC”, que norteará todos os processos de aquisição, permuta, doações e descartes do acervo, além de outros documentos normativos institucionais.

Com a liberação pelo MEC/INEP do uso nas bibliografias dos PPCs de livros eletrônicos, cujo acesso online permite a prestação de serviço, pelas bibliotecas, 24 horas por dia, 7 dias por semana, além de, dependendo da base de dados a ser adquirida, possuir ferramentas de busca altamente especializadas, o Sibi objetivará, a partir de 2019, contar com orçamento para efetuar e manter contratos com fornecedores desses formatos de literatura, minimizando a necessidade de ampliação de espaço físico nas bibliotecas e maximizando a utilização desses recursos que possibilitarão estender a todas bibliotecas o acesso aos recursos em tempo integral.

Os recursos do orçamento também serão empregados na capacitação dos bibliotecários no que for necessário ao aprendizado e à difusão do conhecimento inerente à utilização das novas ferramentas e também atualização de pessoal das bibliotecas nas melhores práticas atualmente empregadas em bibliotecas.

Além de um *up grade* tecnológico, o investimento em literatura eletrônica trará uma economia substancial ao oferecer, por meio de uma assinatura, o mesmo material a todas as unidades simultaneamente, além de uma agilidade maior na sua substituição/acrécimo por livros mais atuais. O compartilhamento simultâneo potencializará o investimento, representando um acréscimo de acervo substancial a todas as unidades, além de permitir que cada uma invista mais em acervo físico que atenda às especificidades de seus cursos.

O quadro abaixo mostra, por biblioteca, a previsão de investimento anual, até 2023, para ampliação do acervo.

Quadro 13: Acervo físico atual e previsão de expansão até 2023

Unidade	Acervo Atual – quantidade em exemplares*	Proposta de investimento médio ano – 2019/2023	Previsão de nº de exemplares em 2023
SIBI	13.577**	300 mil/ano	acervo digital superior a 200.000 títulos
Abelardo Luz	1527	10 mil/ano	2000
Araquari	18870	70 mil/ano	22000
Blumenau	9258	1% do orçamento anual do campus	9300
Brusque	2306	3% do orçamento anual do campus	4000
Camboriú	34087	40 mil/ano	37000
Concórdia	35647	50 mil/ano	38000

Fraiburgo	5920	20 mil/ano	8000
Ibirama	10882	85 mil/ano	15000
Luzerna	5302	50 mil/ano	8000
Rio do Sul Unidade Sede	15312	2% do orçamento total anual do campus	22586
Rio do Sul Unidade Tecnológica	746		4268
Rio do Sul Unidade Urbana	10140		13395
Santa Rosa do Sul	10.019	Sem previsão	10.019
São Bento do Sul	2225	50 mil/ano	8.000
São Francisco do Sul	5231	60 mil/ano	7700
Sombrio	8466	20% do orçamento para investimento	
Videira	17854	30.000/ano	18000

*Relatório 240 do Pergamum, por áreas do CNPq, período 01 jan 1990 a 12 setembro de 2018, considerando todos os tipos de materiais. Resultado considera número de exemplares.

**Títulos de livros eletrônicos das bases, Pearson, Cengage e Saraiva assinadas pelo Sibi.

8.1.3. Espaço físico para estudos e horário de funcionamento, pessoal técnico-administrativo e serviços oferecidos

O espaço físico das bibliotecas deve atender aos padrões nacionais adotados pelas bibliotecas universitárias, dado que os Institutos são equiparados às Universidades pela sua legislação de criação (BRASIL, 2008).

Vale ressaltar também que esses padrões visam atender aos requisitos indicados pelos instrumentos de controle e avaliação do MEC e Inep. O quadro a seguir apresenta a situação atual de cada biblioteca em 2018, explicitando o número de alunos atuais e a previsão de oferta de vagas em 2023, bem como os espaços disponibilizados, com metragens por áreas, e as projeções da expansão física mínima necessária (estimadas) para atender aos padrões mínimos de qualidade.

Fisicamente há bibliotecas bem estruturadas, com mobiliário suficiente, bem como quantitativo de acervo para atender aos usuários, mas há a necessidade de se pensar na melhoria da acessibilidade em razão da entrada de PCDs - Pessoas com Deficiência.

Atualmente há bibliotecas com acessibilidade parcial, mas que necessitam de investimentos para atender a todos os usuários, contemplando, assim, os quesitos do art. 11 da Lei nº 10.098, de dezembro de 2000.

Há previsão de expansão física em alguns dos prédios das bibliotecas nos diversos *campi*, como demonstrado no quadro de Infraestrutura Física, a seguir.

O investimento que será feito em acervo eletrônico e equipamentos de autoatendimento permitirá alguns avanços que possibilitarão rever previsões de expansão física, bem como a aplicação (localmente) dos recursos, notadamente a necessidade de treinamentos visando a uma maior competência informacional, tanto dos alunos quanto dos servidores.

A introdução do equipamento de autoatendimento permitirá o aumento de atendimentos sem a contratação de mais auxiliares para as tarefas de empréstimo e devolução de itens bibliográficos.

A adoção de acervos digitais, cuja disponibilidade será simultânea a todas unidades do IFC, permitirá:

- Economia mínima acima de 6% em relação à aquisição de acervo físico;
- Distribuição equitativa entre os *campi*, visto que o acesso é *online*, permitindo que todos desfrutem do mesmo acervo;
- Atendimento das matrizes curriculares comuns a todas as unidades, uma vez que a instituição objetiva unificá-las em até 75% para os cursos técnicos, médio e graduação (pretendida até 2020);
- Atendimento eficaz das demandas de bibliografias exigidas pelo MEC/INEP;
- Menor necessidade de expansão física das bibliotecas; e
- Maior disponibilidade do pessoal interno para os atendimentos individuais.

Quadro 14: Infraestrutura física das bibliotecas em 2018 e previsão de expansão até 2023

Unidades	Ano	Número de alunos	Número de assentos	Área de estudo geral	Área de estudo em grupo	Área de estudo individual	Área de acervo	Outros (área adm., circulação, banheiros, etc.)	Área Total
Abelardo Luz	2018	238	14	35m ²	não possui	não possui	18m ²	2m ²	54,5m ²
	2023	240	14	35m ²	-	-	18m ²	2m ²	54,5m ²
Araquari	2018	1889	89	295m ²	não possui	não possui	100m ²		295m ²
	2023		89	295m ²	não possui	não possui	100m ²		295m ²
Blumenau	2018	855	58	100m ²	46 m ²	20,0 m ²	60 m ²	84 m ²	310 m ²
	2023		58	100m ²	46 m ²	20,0 m ²	60 m ²	84 m ²	310 m ²
Brusque	2018	599	22	71,89 m ²	não possui	não possui	46,2 m ²	40,38 m ²	158,47 m ²
	2023		50	71,89 m ²	-	-	46,2 m ²	40,38 m ²	158,47 m ²
Camboriú	2018	2410	75	89,66m ²	17,60m ²	15,53m ²	230,53 m ²	201,94m ²	600 m ²
	2023	2410	75	89,66m ²	17,60m ²	15,53m ²	230,53 m ²	201,94m ²	600 m ²
Concórdia	2018	1461	200	250m ²	40m ²	15m ²	230m ²	400m ²	937,25 m ²
	2023		200	250m ²	40m ²	15m ²	230m ²	400m ²	937,25 m ²
Fraiburgo	2018	496	17	17,64m ²	não possui	não possui	40,32m ²	38,5m ²	96,46m ²
	2023		60	135,75m ²	30m ²	15m ²	80m ²	65m ²	325,75 m ²
Ibirama	2018	449	60	62,70m ²	28,75m ²	39m ²	90m ²	288,50m ²	509m ²
	2023		100	62,70m ²	28,75m ²	39m ²	90m ²	288,50m ²	509m ²

Luzerna	2018	686	50	108m ²	24,55m ²	17,28m ²	61,20m ²	291,10m ²	291,10 m ²
	2023	1100							400m ²
Rio do Sul Unidade Sede	2018	694	87	150m ²	33m ²	15m ²	115m ²	112m ²	425m ²
	2023		100	200m ²	33m ²	15m ²	115m ²	62m ²	425m ²
Rio do Sul Unidade Tecnológica	2018	94	30	122m ²	não possui	não possui	30m ²	70m ²	222m ²
	2023		45	90m ²	30m ²	22m ²	40m ²	40m ²	222m ²
Rio do Sul Unidade Urbana	2018	678	32	40m ²	não possui	não possui	70m ²	30m ²	140m ²
	2023		45	80m ²	30m ²	20m ²	110m ²	60m ²	300m ²
Santa Rosa	2018	819	75	82,48m ²	44,2 m ²	não possui	82,48m ²	49,02m ²	160m ²
	2023		75	82,48m ²	44,2 m ²	não possui	82,48m ²	49,02m ²	160m ²
São Bento do Sul	2018	481	60	50,42m ²	13,50m ²	8,10m ²	29,0m ²	83,03m ²	184,05 m ²
	2023		90	110,42m ²	13,50m ²	18,10m ²	54,00m ²	91,03m ²	262,05 m ²
São Francisco do Sul	2018	600	40	50 m ²	30 m ²	20 m ²	30 m ²	70 m ²	200 m ²
	2023	800	40	50 m ²	30 m ²	20 m ²	30 m ²	70 m ²	200 m ²
Sombrio	2018	845	49	59,8 m ²	não possui	não possui	42,25 m ²	107,8 m ²	210 m ²
	2023	845	49	59,8 m ²	não possui	não possui	42,25 m ²	107,8 m ²	210 m ²
Videira	2018	1352	100	150m ²	150m ²	24m ²	150m ²	156m ²	630m ²
	2023	1352	100	150m ²	150m ²	24m ²	150m ²	156m ²	630m ²

Dados de alunos de 2018 fornecidos pelo Pesquisador Institucional na data de 21 de setembro de 2018.
Demais informações fornecidas pelos bibliotecários responsáveis em cada *campus*.

Atualmente as bibliotecas já oferecem diversos treinamentos aos seus usuários, sejam eles:

- Orientação:
 - Quanto ao uso da biblioteca;
 - Para utilização do sistema Pergamum;
 - Para utilização de normas técnicas dentro do sistema *Pergamum*;
 - Para utilização do Portal de Periódicos Capes, incluindo o acesso remoto;
 - para utilização de ferramentas de gestão de pesquisa (End Note, Mendeley) nos cursos *stricto sensu*;
- Atendimento especializado em relação à utilização de normas técnicas para a produção de textos científicos e a elaboração de trabalhos acadêmicos, quando solicitado;
- Treinamento para o uso dos Ebooks (livros eletrônicos assinados das bases Pearson, Cengage e Saraiva).

A adoção, pelas bibliotecas, de equipamentos tecnológicos de atendimento, a adoção de livros eletrônicos e novas ferramentas de busca, além das já existentes, requer capacitações constantes, tanto do corpo técnico das bibliotecas quanto dos usuários, para

que os recursos aplicados obtenham como resultado a elevação do nível de aprendizado e pesquisas desenvolvidas no IFC, incluindo índices mais elevados nas avaliações a que o IFC e os cursos que oferece são submetidos.

O Sibi estimula a capacitação dos seus servidores. No entanto, ela acontece de forma isolada. As tecnologias que serão implantadas na vigência desse PDI necessitam de capacitações planejadas e direcionadas à obtenção dos melhores usos para esses equipamentos e softwares, como forma de atingir o melhor custo-benefício para o investimento com significativa obtenção, pelos usuários, de uma maior e mais eficaz competência informacional.

A capacitação do corpo técnico das bibliotecas é o que permite o repasse de conhecimentos que habilitarão os usuários à obtenção de conhecimentos que contribuirão para a elevação do nível de ensino do IFC e a visibilidade institucional frente a comunidade externa, tendo como consequência uma maior procura pelos cursos que oferece.

Bibliotecas mais bem equipadas, acervo de qualidade e recursos mais sofisticados na obtenção e oferta de informações, ambientes acessíveis e confortáveis para estudo e pesquisas, capacitações para elevar o nível de conhecimento e aprendizado, gestão eficiente dos recursos que nele são aplicados são os requisitos que o Sibi busca alcançar para que as bibliotecas tenham um nível de excelência que proporcione sempre a melhor avaliação da instituição, seja pela comunidade acadêmica, por órgãos avaliadores ou pelas comunidades onde as unidades estão instaladas.

Assim, são elementos fundamentais para esse quinquênio do PDI que o Sibi passe a ter um administrador exclusivamente dedicado a essa tarefa, bem como um orçamento que permita a realização do que neste documento está planejado.

8.2 Laboratórios

Todos os *campus* possuem uma série de laboratórios para atender cada um de seus cursos. As tabelas a seguir apresentam o quantitativo de laboratórios de cada *campus* e os cursos atendidos.

Campus: Abelardo Luz

QUANTIDADE	NOME DO LABORATÓRIO	Cursos atendidos
01	Didático	Pedagogia e pós-graduações em Educação
01	Informática	Todos os cursos
01	Laboratório de solos e topografia (análises químicas, físicas e biológicas)	Curso técnico em Agropecuária
01	Laboratório de fitossanidade e biologia	Curso técnico em Agropecuária
01	Laboratório de sementes	Curso técnico em Agropecuária
01	Laboratório de máquinas (galpão)	Curso técnico em Agropecuária

Campus: Araquari

QUANTIDADE	NOME DO LABORATÓRIO	Cursos atendidos
01	Laboratório de	Técnico em Agropecuária; Técnico em Química; Técnico em

	Biologia	Informática; Medicina Veterinária; Licenciatura em Química; Licenciatura em Ciências Agrícolas; Agronomia
01	Laboratório de Química	Técnico em Agropecuária; Técnico em Química; Técnico em Informática; Licenciatura em Química
01	Laboratório de Topografia	Técnico em Agropecuária; Técnico em Agrimensura, Agronomia e Licenciatura em Ciências Agrícolas.
01	Laboratórios de Química Geral/Química Analítica/Química Orgânica	Técnico em Agropecuária; Técnico em Química; Técnico em Informática; Medicina Veterinária; Licenciatura em Química; Agronomia
01	Fábrica de Software - B6	Bacharelado em Sistemas de Informação / Redes / Técnico em Informática
01	Informática - A11	Técnico em Agropecuária; Técnico em Química; Técnico em Informática; Técnico em Agrimensura
01	Hardware - A12	BSI / Redes / Técnico em Informática / Demais cursos do <i>campus</i>
01	Laboratório de Produção Vegetal	Técnico em Agropecuária; Agronomia
01	Infraestrutura - B5	Bacharelado em Sistemas de Informação / Redes / Técnico em Informática
01	Laboratório de Aquicultura	Medicina Veterinária; Técnico em Agropecuária; Agronomia; Licenciatura em Ciências Agrícolas
01	Programação - B1	Bacharelado em Sistemas de Informação / Redes / Técnico em Informática / Técnico em Agrimensura/ Demais cursos do <i>campus</i>
01	Programação - B2	Bacharelado em Sistemas de Informação / Redes / Técnico em Informática / Demais cursos do <i>campus</i>
01	Laboratório de Anatomia e Patologia	Medicina Veterinária; Agronomia
01	Laboratório de Biologia e Genética de Organismos Aquáticos	Medicina Veterinária
01	Redes de Computadores - B3	Bacharelado em Sistemas de Informação / Redes / Técnico em Informática
01	Análise Des. Sistemas - B4	Bacharelado em Sistemas de Informação / Redes / Técnico em Informática / Demais cursos do <i>campus</i>
01	Centro de Práticas Clínicas e Cirúrgicas Veterinárias	Medicina Veterinária
01	Laboratório de Biologia Molecular	Medicina Veterinária
01	Laboratório de Microbiologia	Medicina Veterinária
01	Laboratório de Parasitologia	Medicina Veterinária
01	Laboratório de Microscopia	Medicina Veterinária
01	Laboratório de Engenharia Agrícola	Agronomia; Técnico em Agropecuária Licenciatura em Ciências Agrícolas
01	Laboratório de Produtos Lácteos	Medicina Veterinária Técnico em Agropecuária Agronomia Licenciatura em Ciências Agrícolas
01	Laboratório de Carnes e Embutidos	Medicina Veterinária Técnico em Agropecuária Agronomia Licenciatura em Ciências Agrícolas
01	Laboratório de Metabolismo Animal	Medicina Veterinária Agronomia

01	Laboratório de Física	Técnico em Agropecuária Técnico em Química Técnico em Informática
01	Laboratório do Olhar	Técnico em Agropecuária Técnico em Química Técnico em Informática
01	Laboratório de Ensino e Aprendizagem	Licenciatura em Ciências Agrícolas Licenciatura em Química
01	Laboratório de Fruticultura	Agronomia; Técnico em Agropecuária; Licenciatura em Ciências Agrícolas
01	Laboratório de Produção Vegetal	Agronomia; Técnico em Agropecuária; Licenciatura em Ciências Agrícolas
01	Laboratório de Propagação de Mudanças	Agronomia; Técnico em Agropecuária; Licenciatura em Ciências Agrícolas
01	Laboratório de Solos	Agronomia; Técnico em Agropecuária; Licenciatura em Ciências Agrícolas
01	Laboratório de Fitotecnia	Agronomia; Técnico em Agropecuária; Licenciatura em Ciências Agrícolas
01	Unidade de Ensino e Aprendizagem - Bovinocultura	Medicina Veterinária; Técnico em Agropecuária; Agronomia; Licenciatura em Ciências Agrícolas
01	Unidade de Ensino e Aprendizagem - Suinocultura	Medicina Veterinária; Técnico em Agropecuária; Agronomia; Licenciatura em Ciências Agrícolas
01	Unidade de Ensino e Aprendizagem - Incubatório	Medicina Veterinária; Técnico em Agropecuária; Agronomia; Licenciatura em Ciências Agrícolas
01	Unidade de Ensino e Aprendizagem - Anacultura	Medicina Veterinária; Técnico em Agropecuária; Agronomia; Licenciatura em Ciências Agrícolas
01	Unidade de Ensino e Aprendizagem - Equinocultura	Medicina Veterinária; Técnico em Agropecuária; Agronomia; Licenciatura em Ciências Agrícolas
01	Unidade de Ensino e Aprendizagem - Viveiro de Mudanças	Medicina Veterinária; Técnico em Agropecuária; Agronomia; Licenciatura em Ciências Agrícolas
01	Unidade de Ensino e Aprendizagem - Culturas Anuais	Medicina Veterinária; Técnico em Agropecuária; Agronomia; Licenciatura em Ciências Agrícolas
01	Unidade de Ensino e Aprendizagem - Gestão de Resíduos	Medicina Veterinária; Técnico em Agropecuária; Agronomia; Licenciatura em Ciências Agrícolas
01	Unidade de Ensino e Aprendizagem - Administração Rural	Medicina Veterinária; Técnico em Agropecuária; Agronomia; Licenciatura em Ciências Agrícolas
01	Unidade de Ensino e Aprendizagem - Suinocultura	Medicina Veterinária; Técnico em Agropecuária; Agronomia; Licenciatura em Ciências Agrícolas
01	Unidade de Ensino e Aprendizagem - Agrostologia	Medicina Veterinária; Técnico em Agropecuária; Agronomia; Licenciatura em Ciências Agrícolas
01	Unidade de Ensino e Aprendizagem – Mecanização	Medicina Veterinária; Técnico em Agropecuária; Agronomia; Licenciatura em Ciências Agrícolas
01	Unidade de Ensino e Aprendizagem - Suinocultura	Medicina Veterinária; Técnico em Agropecuária; Agronomia; Licenciatura em Ciências Agrícolas
01	Unidade de Ensino e Aprendizagem – Apicultura	Medicina Veterinária; Técnico em Agropecuária; Agronomia; Licenciatura em Ciências Agrícolas

01	Unidade de Ensino e Aprendizagem - Plantas Mediciniais	Medicina Veterinária; Técnico em Agropecuária; Agronomia; Licenciatura em Ciências Agrícolas
----	--	--

Campus: Blumenau

QUANTIDADE	NOME DO LABORATÓRIO	Cursos atendidos
01	Eletricidade Industrial	Ensino Médio Integrado em Eletromecânica Técnico Subsequente em Eletromecânica Técnico Subsequente em Mecânica Bacharelado em Engenharia Elétrica
01	Eletricidade Predial	
01	Desenho Técnico	
01	Ensaaios Mecânicos, Metrologia e Metalografia	
01	Soldagem, Usinagem, Ajustagem, Fundição e Manutenção Predial	
04	Informática	Ensino Médio Integrado em Eletromecânica Ensino Médio Integrado em Informática Técnico Subsequente em Eletromecânica Técnico Subsequente em Mecânica Tecnólogo em Análise e Desenvolvimento de Sistemas Licenciatura em Pedagogia Bacharelado em Engenharia Elétrica
01	Pedagogia	Pedagogia
01	Física	Ensino Médio Integrado em Eletromecânica Ensino Médio Integrado em Informática Técnico Subsequente em Eletromecânica Técnico Subsequente em Mecânica Tecnologia em Análise e Desenvolvimento de Sistemas Licenciatura em Pedagogia Bacharelado em Engenharia Elétrica
01	Química (Multiciências)	

Campus: Brusque

QUANTIDADE	NOME DO LABORATÓRIO	Cursos atendidos
02	Laboratório de Informática	EMI Informática, CST em Redes de Computadores
02	Laboratório de Informática	Todos
01	Laboratório de Hardware	EMI Informática, CST em Redes de Computadores
02	Laboratório Multidisciplinar	EMI Informática, EMI Química
03	Laboratório de Química 1	EMI Química, Licenciatura em Química
01	Laboratório de Processos Fermentativos	EM Subsequente em Cervejaria

Campus: Camboriú

QUANTIDADE	NOME DO LABORATÓRIO	Cursos atendidos
------------	---------------------	------------------

01	Laboratório de Higiene e Segurança do Trabalho	Segurança do Trabalho, Defesa Civil, Hospedagem, Controle Ambiental, Projeja Agente de Observação de Segurança
01	Laboratório de Suporte Básico de Vida	Segurança do Trabalho, Defesa Civil, Hospedagem, Projeja Agente de Observação de Segurança
03	LabSoft	Informática, Sistemas de Informação, Sistemas para Internet, Segurança do Trabalho e outros
01	LabWEB	Informática, Sistemas de Informação, Sistemas para Internet e outros
01	LabHard	Informática, Sistemas de Informação, Sistemas para Internet e outros
01	Laser	Informática, Sistemas de Informação, Sistemas para Internet e outros
01	LabRedes	Informática, Sistemas de Informação, Sistemas para Internet e outros
01	Lab Química	Cursos integrados: Controle Ambiental, Informática, Agropecuária e Hospedagem
01	Lab Física	Cursos integrados: Controle Ambiental, Informática, Agropecuária e Hospedagem
01	Lab Bio	Cursos integrados: Controle Ambiental, Informática, Agropecuária e Hospedagem
01	Laboratório Geral de Informática	Todos os cursos
01	LPO Silvicultura	Agropecuária
01	LPO Olericultura	Agropecuária
01	LPO Suinocultura	Agropecuária
01	LPO Bovinocultura de Leite	Agropecuária
01	LPO Bovinocultura de Cortes	Agropecuária
01	LPO Ovinocultura	Agropecuária
01	LPO Avicultura	Agropecuária
01	LPO Plantas Medicinais	Agropecuária
01	LPO Jardinagem	Agropecuária
01	LPO Piscicultura	Agropecuária
01	LPO Cunicultura	Agropecuária
01	LPO Infraestrutura, Desenho Técnico, Irrigação e Drenagem	Agropecuária e outros cursos integrados
01	LPO Fruticultura	Agropecuária
01	LPO Produção Vegetal	Agropecuária
01	Hospedagem 1	Hospedagem
01	Hospedagem 2	Hospedagem
01	Laboratório de Ensino	Licenciatura em Pedagogia
01	Brinquedoteca	Licenciatura em Pedagogia
01	Laboratório de Informática	Licenciatura em Pedagogia
01	Lab Matemática	Licenciatura em Matemática
01	LabMat(i) ²	Negócios Imobiliários e Técnico em Informática
01	LabGexi	Tecnólogo Negócios Imobiliários, Transações Imobiliárias
01	LAGI	Tecnólogo Negócios Imobiliários, Transações Imobiliárias
01	LaPimob	Tecnólogo Negócios Imobiliários, Transações Imobiliárias
01	Gestão Ambiental	Controle Ambiental

01	Resíduos Sólidos	Controle Ambiental
01	Análises Químicas	Controle Ambiental

Campus Concórdia

QUANTIDADE	NOME DO LABORATÓRIO	Cursos atendidos
01	Biologia	Téc. Agropecuária, Téc. Alimentos, Téc. Informática para Internet, Agronomia, PPGPSA
01	Química	Téc. Agropecuária, Téc. Alimentos e Téc. Informática para Internet, Engenharia de Alimentos, Agronomia
01	Embalagens	Téc. Alimentos e Engenharia de Alimentos, PPGPSA
01	Cereais, Raízes e Tubérculos	Téc. Alimentos e Engenharia de Alimentos, Agronomia
01	Tecnologia de Vegetais e Bebidas	Téc. Alimentos e Engenharia de Alimentos, Agronomia
03	Informática	Todos os cursos
01	Matemática	Matemática Licenciatura, Física Licenciatura, Téc. Agropecuária, Téc. Alimentos, Téc. Informática para Internet, Agronomia
01	Ensino de Física	Licenciatura em Física, Téc. Agropecuária, Téc. Alimentos e Téc. Informática para Internet, Agronomia, Licenciatura em Matemática, Engenharia de Alimentos
01	Física Geral	Licenciatura em Física, Téc. Agropecuária, Téc. Alimentos e Téc. Informática para Internet, Agronomia, Licenciatura em Matemática, Engenharia de Alimentos
01	Física Moderna	Licenciatura em Física, Téc. Agropecuária, Téc. Alimentos e Téc. Informática para Internet, Agronomia, Licenciatura em Matemática, Engenharia de Alimentos
01	Mecanização Agrícola	Téc. Agropecuária e Agronomia
01	Química e Fertilidade do Solo	Téc. Agropecuária e Agronomia
01	Entomologia e Fitopatologia	Téc. Agropecuária e Agronomia
01	Física e Gênese do Solo	Téc. Agropecuária e Agronomia
01	Sementes	Téc. Agropecuária e Agronomia
01	Culturas Anuais	Téc. Agropecuária e Agronomia
01	Hidrologia, Irrigação e Drenagem	Téc. Agropecuária e Agronomia
01	Fitotecnia	Téc. Agropecuária e Agronomia
01	Bromatologia	Téc. Alimentos e Engenharia de Alimentos
01	Análise Sensorial	Téc. Alimentos e Engenharia de Alimentos
01	Operações Unitárias	Téc. Alimentos e Engenharia de Alimentos
01	Fenômenos de Transporte	Téc. Alimentos e Engenharia de Alimentos
01	Tratamento de Resíduos	Téc. Alimentos e Engenharia de Alimentos, Agronomia
01	Microbiologia de Alimentos	Téc. Alimentos e Engenharia de Alimentos
01	Biotechnology Aplicada a Alimentos	Téc. Alimentos e Engenharia de Alimentos
01	Química Analítica	Téc. Alimentos e Engenharia de Alimentos, Agronomia
01	Toxicologia de Alimentos	Téc. Alimentos e Engenharia de Alimentos
01	Química e	Téc. Alimentos e Engenharia de Alimentos, PPGPSA

	Bioquímica de Alimentos	
01	Centro de Práticas Laboratoriais (Laboratórios)	Medicina Veterinária
01	Centro de Práticas Clínicas e Cirúrgicas	Medicina Veterinária
01	Bloco de Patologia Veterinária	Medicina Veterinária, PPGPSA
01	Anatomia	Medicina Veterinária, PPGPSA
01	Bioquímica e Toxicologia	Medicina Veterinária, Agronomia
01	Fisiologia	Medicina Veterinária
01	Nutrição Animal	Medicina Veterinária, Agronomia
01	Parasitologia	Medicina Veterinária, PPGPSA
01	Inspeção e Tecnologia de Produtos de Origem Animal	Medicina Veterinária
01	Microbiologia	Medicina Veterinária, PPGPSA
01	Histopatologia	Medicina Veterinária, PPGPSA
01	Análises Clínicas	Medicina Veterinária, PPGPSA
01	Laboratórios de Fenômenos de Transporte:	Téc. Alimentos e Engenharia de Alimentos
01	Laboratório de fisiologia e reprodução animal	Medicina Veterinária, PPGPSA

Campus: Fraiburgo

QUANTIDADE	NOME DO LABORATÓRIO	Cursos atendidos
03	Laboratório de Informática	Basicamente todos os cursos utilizam os laboratórios de informática
01	LAB HARDWARE	Técnico em Informática Integrado ao Ensino Médio Tecnólogo em Análise e Desenvolvimento de Sistemas
01	LAB CIÊNCIAS	Técnico em Informática Integrado ao Ensino Médio
01	LAB EDIFICAÇÕES E SST	Técnico em Segurança do Trabalho Técnico em Edificações

Campus Ibirama

QUANTIDADE	NOME DO LABORATÓRIO	Cursos atendidos
03	Informática	Administração (4 turmas) Informática (5 turmas) Vestuário (3 turmas) Design de Moda (3 turmas) Pós-Graduação - Educação (1 turma) Pós-Graduação Moda (1 turma)
01	Laboratório de Costura	Vestuário (3 turmas) Design de Moda (3 turmas) Pós-Graduação Moda (1 turma)
01	Laboratório de Modelagem	Vestuário (3 turmas) Design de Moda (3 turmas) Pós-Graduação Moda (1 turma)
01	Laboratório de	Vestuário (3 turmas)

	Risco e Corte	Design de Moda (3 turmas) Pós-Graduação de Moda (1 turma)
01	Laboratório de Ciências Naturais (Física/Biologia/Química)	Administração (4 turmas) Informática (5 turmas) Vestuário (3 turmas)

Campus: Luzerna

QUANTIDADE	NOME DO LABORATÓRIO	Cursos atendidos
03	Laboratório de Informática	Cursos integrados e subsequentes ao ensino médio e Engenharias
01	Laboratório de Biologia	Cursos integrados e subsequentes ao ensino médio e Engenharias
01	Laboratório de Física I	Cursos integrados e subsequentes ao ensino médio e Engenharias
01	Laboratório de Física II	Laboratório sem equipamentos. Assim que estiver ativo, atenderá todos os cursos do EMI, do ensino subsequente e as Engenharias.
01	Laboratório de Desenho Técnico	Cursos integrados e subsequentes ao ensino médio e Engenharias
01	Laboratório de Segurança do Trabalho	Ensino Médio Integrado em Segurança do Trabalho
01	Laboratório de Química	Cursos integrados ao ensino médio e Engenharias
01	Laboratório de Metrologia	Engenharia Mecânica, Mecânica Subsequente e Mecânica Integrado
01	Laboratório de Ensaaios Mecânicos	Engenharia Mecânica, Mecânica Subsequente e Mecânica Integrado
01	Laboratório de Usinagem CNC	Engenharia Mecânica, Mecânica Subsequente e Mecânica Integrado
01	Laboratório de Mecânica	Engenharia Mecânica, Mecânica Subsequente e Mecânica Integrado
01	Laboratório de Processos Metalúrgicos	Engenharia Mecânica, Mecânica Subsequente e Mecânica Integrado
01	Laboratório de Ciências Termofluidas	Engenharia Mecânica, Mecânica Subsequente e Mecânica Integrado
01	Laboratório de Soldagem	Engenharia Mecânica, Mecânica Subsequente e Mecânica Integrado
01	Laboratório de Metalografia	Engenharia Mecânica, Mecânica Subsequente e Mecânica Integrado
01	Laboratório de Projetos	Engenharia Mecânica, Mecânica Subsequente e Mecânica Integrado
01	Laboratório de Refrigeração	Engenharia Mecânica, Mecânica Subsequente e Mecânica Integrado
01	Laboratório de Informática Industrial	Engenharia de Controle e Automação, Técnico Subsequente em Automação Industrial e Ensino Médio Integrado em Automação Industrial
01	Laboratório de Acionamentos e Máquinas Elétricas	Engenharia de Controle e Automação, Técnico Subsequente em Automação Industrial e Ensino Médio Integrado em Automação Industrial Mecânica Subsequente e Mecânica Integrado
01	Laboratório de Eletroeletrônica	Engenharia de Controle e Automação, Técnico Subsequente em Automação Industrial e Ensino Médio Integrado em Automação Industrial Engenharia Mecânica, Técnico Subsequente em Mecânica

01	Laboratório de Pneumática e Hidráulica	Engenharia de Controle e Automação, Técnico Subsequente em Automação Industrial e Ensino Médio Integrado em Automação Industrial Engenharia Mecânica, Técnico Subsequente em Mecânica
----	--	--

Campus: Rio do Sul

QUANTIDADE	NOME DO LABORATÓRIO	Cursos atendidos
01	Laboratório de Aquicultura/recursos hídricos	Técnico em Agropecuária Técnico em Agroecologia Agronomia
01	Laboratório Ecologia	Técnico em Agropecuária Técnico em Agroecologia Agronomia
01	Laboratório Entomologia	Técnico em Agropecuária Técnico em Agroecologia Agronomia
01	Laboratório de Física	Técnico em Agropecuária Técnico em Agroecologia Agronomia
01	Laboratório de Física do Solo	Técnico em Agropecuária Técnico em Agroecologia Agronomia
01	Laboratório de Fisiologia Vegetal, Biologia e Botânica	Técnico em Agropecuária Técnico em Agroecologia Agronomia
01	Laboratório de Genética e Melhoramento Vegetal	Técnico em Agropecuária Técnico em Agroecologia Agronomia
01	Laboratório de Hidráulica	Técnico em Agropecuária Técnico em Agroecologia Agronomia
01	Laboratório de Homeopatia	Técnico em Agropecuária Técnico em Agroecologia Agronomia
01	Laboratório de Mecânica	Técnico em Agropecuária Técnico em Agroecologia Agronomia
01	Laboratório de Microbiologia e Fitopatologia	Técnico em Agropecuária Técnico em Agroecologia Agronomia
01	Laboratório de Parasitologia	Técnico em Agropecuária Técnico em Agroecologia Agronomia
01	Laboratório de Química e Fertilidade do Solo	Técnico em Agropecuária Técnico em Agroecologia Agronomia
01	Laboratório de Química Geral e Orgânica	Técnico em Agropecuária Técnico em Agroecologia Agronomia
01	Laboratório de Sementes	Técnico em Agropecuária Técnico em Agroecologia Agronomia
01	Laboratório de Topografia	Técnico em Agropecuária Técnico em Agroecologia Agronomia
01	Laboratório de Vegetais	Técnico em Agropecuária Técnico em Agroecologia Agronomia
02	Laboratório de informática	Técnico em Agropecuária Técnico em Agroecologia Agronomia
01	Laboratório Projeto/Desenho Técnico	Técnico em Agropecuária Técnico em Agroecologia Agronomia
01	Laboratório de Metrologia	Técnico em Eletrônica e Engenharia Mecatrônica
01	Laboratório de Pneumática	Técnico em Eletrônica e Engenharia Mecatrônica
01	Laboratório de Solda	Técnico em Eletrônica e Engenharia Mecatrônica

01	Laboratório Usinagem	de	Técnico em Eletrônica e Engenharia Mecatrônica
01	Laboratório Máquinas Acionamento	de e	Técnico em Eletrônica e Engenharia Mecatrônica
01	Laboratório Automação Soldagem	de e	Técnico em Eletrônica e Engenharia Mecatrônica
01	Laboratório Eletrônica	de	Técnico em Eletrônica e Engenharia Mecatrônica
01	Laboratório Impressão em três dimensões	de	Técnico em Eletrônica e Engenharia Mecatrônica
01	Laboratório Projeto Integrador	de	Técnico em Eletrônica e Engenharia Mecatrônica
01	Laboratório Prototipagem	de	Técnico em Eletrônica e Engenharia Mecatrônica
02	Laboratórios Informática	de	Técnico em Eletrônica e Engenharia Mecatrônica
05	Laboratórios Informática	de	Técnico em Informática; Técnico em Agrimensura; Bacharel em Ciências da Computação; Licenciatura em Física; Licenciatura em Matemática; Pedagogia
01	Laboratório Agrimensura	de	Técnico em Agrimensura
02	Laboratório de Física		Técnico em Informática; Técnico em Agrimensura; Bacharel em Ciências da Computação; Licenciatura em Física; Licenciatura em Matemática; Pedagogia
01	Laboratório Matemática	de	Técnico em Informática; Técnico em Agrimensura; Bacharel em Ciências da Computação; Licenciatura em Física; Licenciatura em Matemática; Pedagogia
01	Laboratório Pedagogia	de	Licenciatura em Física; Licenciatura em Matemática; Pedagogia

Campus: Santa Rosa do Sul

QUANTIDADE	NOME DO LABORATÓRIO	Cursos atendidos
01	Bromatologia	Engenharia Agrônômica e Técnico em Agropecuária
01	Solos	Engenharia Agrônômica e Técnico em Agropecuária
01	Química	Engenharia Agrônômica e Técnico em Agropecuária
01	Biologia	Engenharia Agrônômica e Técnico em Agropecuária
01	Informática	Engenharia Agrônômica e Técnico em Agropecuária
02	Mecanização	Engenharia Agrônômica e Técnico em Agropecuária
01	Reprodução	Engenharia Agrônômica e Técnico em Agropecuária
01	Tecnologia de alimentos animais	Engenharia Agrônômica e Técnico em Agropecuária
01	Apicultura	Engenharia Agrônômica e Técnico em Agropecuária
01	Análise e inseminação	Técnico em Agropecuária
01	Amostras	Técnico em Agropecuária
01	Tecnologia de alimentos vegetais	Técnico em Agropecuária
01	Abatedouro	Técnico em Agropecuária
01	Abatedouro de aves	Técnico em Agropecuária
01	Tambo de leite	Técnico em Agropecuária

01	Topografia	Engenharia Agrônômica; Técnico em Agropecuária
01	Pós-colheita	Engenharia Agrônômica
01	Entomologia	Engenharia Agrônômica
01	Anatomia animal	Engenharia Agrônômica
01	Fitossanidade	Engenharia Agrônômica

Campus: São Bento do Sul

QUANTIDADE	NOME DO LABORATÓRIO	Cursos atendidos
03	Laboratório de Informática	Técnico em Segurança do Trabalho Integrado ao Ensino Médio Técnico em Automação Industrial Integrado ao Ensino Médio Técnico em Informática Integrado ao Ensino Médio Bacharelado em Engenharia de Controle e Automação Bacharelado em Engenharia de Computação
01	Laboratório de Biologia	Técnico em Segurança do Trabalho Integrado ao Ensino Médio Técnico em Automação Industrial Integrado ao Ensino Médio Técnico em Informática Integrado ao Ensino Médio
01	Laboratório de Física	Técnico em Segurança do Trabalho Integrado ao Ensino Médio Técnico em Automação Industrial Integrado ao Ensino Médio Técnico em Informática Integrado ao Ensino Médio Bacharelado em Engenharia de Controle e Automação Bacharelado em Engenharia de Computação
01	Laboratório de Química	Técnico em Segurança do Trabalho Integrado ao Ensino Médio Técnico em Automação Industrial Integrado ao Ensino Médio Técnico em Informática Integrado ao Ensino Médio Bacharelado em Engenharia de Controle e Automação Bacharelado em Engenharia de Computação
01	Laboratório de Projetos, Ensino, Pesquisa e Extensão	Técnico em Segurança do Trabalho Integrado ao Ensino Médio Técnico em Automação Industrial Integrado ao Ensino Médio Técnico em Informática Integrado ao Ensino Médio Bacharelado em Engenharia de Controle e Automação Bacharelado em Engenharia de Computação
01	Laboratório de Segurança e Medicina do Trabalho	Técnico em Segurança do Trabalho Integrado ao Ensino Médio
01	Laboratório de Acionamentos e Instalações Elétricas	Técnico em Automação Industrial Integrado ao Ensino Médio Bacharelado em Engenharia de Computação
01	Laboratório de Eletroeletrônica	Técnico em Automação Industrial Integrado ao Ensino Médio Técnico em Informática Integrado ao Ensino Médio Bacharelado em Engenharia de Controle e Automação Bacharelado em Engenharia de Computação
01	Laboratório de Prototipagem	Técnico em Segurança do Trabalho Integrado ao Ensino Médio Técnico em Automação Industrial Integrado ao Ensino Médio Técnico em Informática Integrado ao Ensino Médio Bacharelado em Engenharia de Controle e Automação Bacharelado em Engenharia de Computação

Campus: São Francisco do Sul

QUANTIDADE	NOME DO LABORATÓRIO	Cursos atendidos
01	Laboratório de	Ensino médio e superior

	Idiomas	
01	Laboratório de Infraestrutura	Automação industrial
01	Laboratório de Física/Matemática	Ensino médio
01	Laboratório de Biologia	Ensino médio
01	Laboratório de Química	Ensino médio
01	Laboratório de Redes	Ensino médio
03	Laboratório de Automação	Automação industrial

Campus: Sombrio

QUANTIDADE	NOME DO LABORATÓRIO	Cursos atendidos
07	Informática	Técnico em Informática Integrado ao Ensino Médio Técnico em Hospedagem Integrado ao Ensino Médio Curso Superior de Tecnologia em Redes de Computadores Licenciatura em Matemática
01	Matemática	Técnico em Informática Integrado ao Ensino Médio Técnico em Hospedagem Integrado ao Ensino Médio Licenciatura em Matemática
01	Eventos	Técnico em Hospedagem Integrado ao Ensino Médio Curso Superior de Tecnologia em Gestão de Turismo
01	Física/Química/ Biologia	Técnico em Informática Integrado ao Ensino Médio Técnico em Hospedagem Integrado ao Ensino Médio Licenciatura em Matemática

Campus: Videira

QUANTIDADE	NOME DO LABORATÓRIO	Cursos atendidos
07	Informática	Todos
01	Água e solo	Agropecuária
01	Bromatologia	Agropecuária
01	Desenho	Eletroeletrônica / Engenharia Elétrica / Segurança
01	Física	Todos
01	Microscopia	Todos
01	Multifuncional	Todos
01	Química	Todos
01	Computação	Computação
01	Engenharia Elétrica	Engenharia Elétrica
01	Pedagogia	Pedagogia
01	Automação	Eletroeletrônica
01	Eletroeletrônica	Eletroeletrônica
01	Eletromecânica	Eletroeletrônica
01	Máquinas	Eletroeletrônica
01	Pesquisa	Eletroeletrônica

Com relação aos equipamentos e recursos tecnológicos, os setores de patrimônio dos *campi* e da Reitoria possuem listagem atualizada dos bens. Em nosso PDTI, apresentam-se os recursos tecnológicos e o planejamento de aquisições previstos. No PAC (Plano Anual de Contratações) da Reitoria e dos *campi* constam as necessidades de aquisições futuras.

8.3 Acessibilidade

O IFC, por meio do setor de Engenharia e em parceria com os *campi*, atualizou os laudos padrões de acessibilidade, que possibilitaram a produção do Relatório Circunstanciado de Acessibilidade Arquitetônica para o atendimento da Lei nº 13.146/2015. Com base no Relatório Técnico de Prioridades de Acessibilidade e no Relatório Circunstanciado de Acessibilidade Arquitetônica, foi definido um cronograma de ações para implantação de correções, buscando adequar ou implantar a acessibilidade. Esses Relatórios estão disponíveis nos seguintes endereços: <http://ifc.edu.br/-relatorio-de-acessibilidade/> e <http://ifc.edu.br/anexos-relatorio-de-acessibilidade/>.

Além da acessibilidade arquitetônica, o IFC empenha-se em reduzir as barreiras atitudinais. Para tanto, são organizados e promovidos eventos de sensibilização e conscientização pelos Napnes (Núcleos de Atendimento às Pessoas com Necessidades Específicas) da instituição. Também é elaborado, pelo Napne/Reitoria, um relatório anual dos referidos Núcleos do IFC, com a finalidade de levantar informações necessárias a garantir o acesso das pessoas com deficiência/necessidade específica à instituição. Diversas outras ações são desenvolvidas pelos setores de atendimento ao estudante dos *campi*, em especial pelas equipes de atendimento educacional especializado (AEE), como a elaboração e a execução do Plano de AEE; a orientação de servidores, estudantes e responsáveis sobre a utilização dos recursos pedagógicos e de acessibilidade; e a orientação para adequações e adaptações curriculares. No âmbito do ingresso de estudantes e servidores, destacam-se também: ações a fim de garantir condições especiais de prova para os candidatos de concursos e processos seletivos; a realização de avaliação de equipe multiprofissional no ingresso de servidores com deficiência, buscando conhecer as necessidades destes, para posterior orientação às unidades de lotação quanto às adaptações necessárias para garantir a acessibilidade; bem como orientações e encaminhamentos sobre o processo seletivo discente, em especial quanto à inscrição dos candidatos, as solicitações de condições especiais para a realização da prova e os procedimentos para matrícula, de forma a facilitar o primeiro contato destes estudantes e suas famílias com a instituição.

8.4 Cronograma de expansão da infraestrutura para o período de vigência do PDI

Nesta seção, são apresentadas as necessidades de expansão de infraestrutura dos *campi* e da Reitoria para o período de vigência do PDI. As tabelas foram sistematizadas em a) Ampliação, onde são informadas as necessidades para infraestruturas novas e b) Adequação, onde são informadas as necessidades de infraestrutura em construções já existentes.

O *Campus* Brusque informou que não precisará de adequações e ampliações nas instalações físicas para o período de vigência do PDI.

Campus Abelardo Luz

a) Ampliação

Espaços/ Ambientes	Ano 2019		Ano 2020		Ano 2021		Ano 2022		Ano 2023	
	Qtd (Unid ade)	Área (M ²)	Qtd (Unid ade)	Área (M ²)	Qtd (Unid ade)	Área (M ²)	Qtd (Unid ade)	Área (M ²)	Qtd (Unid ade)	Área (M ²)
Cozinha							01	30		
Biblioteca							01	57,50		
Lavanderia e hall							01	9,7		
Refeitório							01	80		
Salas de aula							04	250		
Alojamento feminino							01	67		
Alojamento masculino							01	67		
Área de convivência							01	20		
Laboratórios							08	500		
Sala de mecânica							1	xx		
Galpão de máquinas							01	250		

b) Adequação

Ambientes	Ano 2019		Ano 2020		Ano 2021		Ano 2022		Ano 2023	
	Qtd (Unid ade)	Área (M ²)	Qtd (Unid ade)	Área (M ²)	Qtd (Unid ade)	Área (M ²)	Qtd (Unid ade)	Área (M ²)	Qtd (Unid ade)	Área (M ²)
Urbanização / pavimentação							01	xx		
Acessibilidade							01	xx		
Auditório							01	200		
Estrutura para horticultura							01	xx		
Depósito de alimentos							01	37		
Sala de coordenação de cursos com banheiro							01	15		
Área de convivência (entre blocos)							01	20		
Banheiro coletivo masculino							01	24		
Banheiro coletivo feminino							01	24		
Banheiro coletivo cadeirante							01	2		

Campus Araquari

a) Ampliação

Espaços/ Ambientes	Ano 2019		Ano 2020		Ano 2021		Ano 2022		Ano 2023	
	Qtd (Unida de)	Área (M ²)	Qtd (Unida de)	Área (M ²)	Qtd (Unida de)	Área (M ²)	Qtd (Unida de)	Área (M ²)	Qtd (Unida de)	Área (M ²)
Sala de aula							8	720		
Miniauditório					1	100				
Biblioteca									1	1200
Energia Renovável			1	500						
Patrimônio	4	500								
Vestiário									2	300
Portaria					1	500				
Segurança Eletrônica							1	2000		
Centro de Práticas Clínicas e Cirúrgicas para Animais de Grande Porte - CPCC									1	400
Unidades de Ensino e Aprendizagem - Bovinos de Corte	1	500								
Laboratório de Aquicultura	1	450								
Laboratório de Desenvolvimento (Programação)	2	100								
Cercamento de divisas e áreas internas					1	5000				
Complexo Laboratorial de Ciências da Natureza e atividades de Pesquisa Aplicada							4	450		
Espaço de convivência para estudantes / Centro de Estudantes / Local para os Centros Acadêmicos			1	500						
Ambiente para o NGA - Núcleo de gestão Ambiental	1	70								
Ampliação da Rede de Abastecimento de Água e Iluminação do Campus					2	2000				
Passarelas cobertas							1	400		

PPCI							4	1000	4	1000
------	--	--	--	--	--	--	---	------	---	------

b) Adequação

Ambientes	Ano 2019		Ano 2020		Ano 2021		Ano 2022		Ano 2023	
	Qtd (Unidade)	Área (M ²)	Qtd (Unidade)	Área (M ²)	Qtd (Unidade)	Área (M ²)	Qtd (Unidade)	Área (M ²)	Qtd (Unidade)	Área (M ²)
Acessibilidade					2	700	2	700	2	700
Sala de aula									2	180
Refeitório					1	400				
Auditório	1	150								
Redes Elétrica/Lógica	1	5000								
Rede Hidráulica					1	500	1	500	1	500
Iluminação	1	5000								
Bloco B					1	500				
Subestação elétrica adequação e parametrização	1	5000								
Laboratório de Fitossanidade e Microbiologia Agrícola			1	250						
Laboratório de Produção Vegetal					1	200				
Unidade de Ensino e Aprendizagem - Gestão de Resíduos	1	100								
Laboratório de Biologia/Química do Bloco A							1	150		
Escola Fazenda (suinocultura, anacultura, bovinocultura de leite, agroindústria, horta, culturas anuais, posto meteorológico e agroecologia)					2	200	3	300	2	200
Complexo de Esportes e Eventos / Espaço de Atendimento ao Estudante									1	760
Almoxarifado							1	250		
Patrimônio									1	200
Vestiários					5	200				
Bloco C (bloco frontal, lado direito)							5	250		
Bloco C - Espaço					5	250	5	250		

Tecnológico e de Inovação (blocos traseiros, lados direito e esquerdo)										
Laboratório de Engenharia Agrícola / Multidisciplinar de Ciências Agrárias									1	150
CPCC - Pequenos Animais							1	150	1	150
NR 10							1	50		
Complexo Laboratorial Multiuso da Agronomia					1	800				

Campus Blumenau

a) Ampliação

Espaços/ Ambientes	Ano 2019		Ano 2020		Ano 2021		Ano 2022		Ano 2023	
	Qtd (Unidade)	Área (M ²)	Qtd (Unidade)	Área (M ²)	Qtd (Unidade)	Área (M ²)	Qtd (Unidade)	Área (M ²)	Qtd (Unidade)	Área (M ²)
Bloco de Salas de Aula									1	2700m ²
Bloco de Laboratórios									1	2700m ²
Banheiros/ abrigo para o lixo	1	82,95 m ²								
Auditório									1	300m ²
Cerca	1	192,03 m								
Lixeira									1	34,75m ²
Garagem de veículos oficiais									1	177,41 m ²
Troca de telhado							x			
Instalação de toldo							x			
Linha de vida e pontos de ancoragem							x			

b) Adequação

Ambientes/	Ano 2019		Ano 2020		Ano 2021		Ano 2022		Ano 2023	
	Qtd (Unidade)	Área (M ²)	Qtd (Unidade)	Área (M ²)	Qtd (Unidade)	Área (M ²)	Qtd (Unidade)	Área (M ²)	Qtd (Unidade)	Área (M ²)
Urbanização									1	1914,11 m ²

Acessibilidade	**	**	**	**	**	**	**	**	**	**
Plano de Emergência/ Projeto Preventivo de Incêndio									100%	Conforme projeto a ser realizado
Readequação dos Laboratórios e Salas Administrativas									100%	Não há aumento de área
Adequação da rede de abastecimento de água predial									100%	Não há aumento de área
Reparo da cerca	1	100m								

** Adequação conforme metas definidas no Planejamento Estratégico do Instituto Federal Catarinense.

Campus Brusque

a) Ampliação

Espaços/ Ambientes	Ano 2019		Ano 2020		Ano 2021		Ano 2022		Ano 2023	
	Qtd (Unidade)	Área (M ²)	Qtd (Unidade)	Área (M ²)	Qtd (Unidade)	Área (M ²)	Qtd (Unidade)	Área (M ²)	Qtd (Unidade)	Área (M ²)
Construção de prédio novo (incluído ao projeto: sala multifuncional com tratamento acústico para aulas música e outras atividades como rádio e cinema, banheiros exclusivos para servidores, espaço de convivência (copa), Laboratório 2 (Técnico em Cervejaria)										1 não definido

b) Adequação

Espaços/ Ambientes	Ano 2019		Ano 2020		Ano 2021		Ano 2022		Ano 2023	
	Qtd (Unidade)	Área (M ²)	Qtd (Unidade)	Área (M ²)	Qtd (Unidade)	Área (M ²)	Qtd (Unidade)	Área (M ²)	Qtd (Unidade)	Área (M ²)
Adequação da guarita para pleno controle de acesso ao campus, com cobertura, cancelas e portões com catraca para acesso de estudantes com carteirinha.								1 não definido		
Isolamento acústico no prédio dos laboratórios especiais									1 não definido	

Construção de rampa coberta conexão estacionamento - prédio principal								1	não definido		
Aquisição de sistema de Energia Solar (Placas Fotovoltaicas)								1	não definido		
Automatização do portão da frente e dos fundos IFC Câmpus Brusque								1	não definido		
Modificação na divisória Secretaria/Extensão com abertura de nova porta								1	não definido		
Fechamento dos vãos abertos do piso superior da biblioteca para implantação de 4 salas de estudos										1	não definido
Espaço de convivência (Espaço para descanso e recreativo) e Construção de quadra (meia quadra para basquete e/ ou campo de areia de vôlei e/ ou área de esportes outro esporte) descoberta externa.									1	não definido	
Confecção de concha acústica no teatro de arena									1	não definido	
Cobertura prédio administrativo / pedagógico											1 não definido

Campus Camboriú

a) Ampliação

Espaços/ Ambientes	Ano 2019		Ano 2020		Ano 2021		Ano 2022		Ano 2023	
	Qtd (Unid ade)	Área (M ²)	Qtd (Unid ade)	Área (M ²)	Qtd (Unid ade)	Área (M ²)	Qtd (Unid ade)	Área (M ²)	Qtd (Unid ade)	Área (M ²)
Bloco com 16 salas de aula			1	1.679,96						
Bloco de 8 laboratórios					1	960				
Refeitório	1	1.260,89								

b) Adequação

Ambientes	Ano 2019		Ano 2020		Ano 2021		Ano 2022		Ano 2023	
	Qtd (Unid ade)	Área (M ²)	Qtd (Unid ade)	Área (M ²)	Qtd (Unid ade)	Área (M ²)	Qtd (Unid ade)	Área (M ²)	Qtd (Unid ade)	Área (M ²)
Acessibilidade	1	x	1	x	1	x	1	x	1	x
Laboratórios, escola fazenda, almoxarifado,	1	210	1	241,87	1	469,09	1	233,93	1	170,13

Alojamento semi-interno Feminino									1	700
Pista de atletismo									1	14698
Modernização - Parque Tecnoeste							1	25000	1	25000

b) Adequação

Ambientes	Ano 2019		Ano 2020		Ano 2021		Ano 2022		Ano 2023	
	Qtd (Unidade)	Área (M ²)	Qtd (Unidade)	Área (M ²)	Qtd (Unidade)	Área (M ²)	Qtd (Unidade)	Área (M ²)	Qtd (Unidade)	Área (M ²)
Urbanização								700		700
Acessibilidade		1200		1200		1200		1200		1200
Laboratório - Agroindústria							7	668		
Laboratórios - Agronomia					1	105,74				
Abatedouro							1	574		
Revitalizar os espaços para o convívio e práticas esportivas para atendimento a comunidade acadêmica (Quadra Coberta)									1	672
Refeitório (Reforma)									1	1225
Zootecnia									10	2300

Campus Fraiburgo

a) Ampliação

Espaços/ Ambientes	Ano 2019		Ano 2020		Ano 2021		Ano 2022		Ano 2023	
	Qtd (Unidade)	Área (M ²)	Qtd (Unidade)	Área (M ²)	Qtd (Unidade)	Área (M ²)	Qtd (Unidade)	Área (M ²)	Qtd (Unidade)	Área (M ²)
Sala de aula			5	350			6	420		
Laboratório	1	150					2	500		
Ginásio									1	600
Refeitório									1	300
Biblioteca			1	315						
Terreno									1	5000

b) Adequação

Ambientes	Ano 2019		Ano 2020		Ano 2021		Ano 2022		Ano 2023	
	Qtd (Unidade)	Área (M ²)	Qtd (Unidade)	Área (M ²)	Qtd (Unidade)	Área (M ²)	Qtd (Unidade)	Área (M ²)	Qtd (Unidade)	Área (M ²)
Urbanização	1	150					1	1470		
Acessibilidade			1	400						
Auditório	1	350								
Muro de contenção									1	64
Garagem para os veículos oficiais							1	70		
Cobertura com							1	100		

estrutura metálica na circulação elevada entre os blocos 1 e 2										
Cobertura com estrutura metálica para a cantina							1	60		
Laboratório de música							1	100		

Campus Ibirama

a) Ampliação

Espaços/ Ambientes	Ano 2019		Ano 2020		Ano 2021		Ano 2022		Ano 2023	
	Qtd (Unid ade)	Área (M ²)	Qtd (Unid ade)	Área (M ²)	Qtd (Unid ade)	Área (M ²)	Qtd (Unid ade)	Área (M ²)	Qtd (Unid ade)	Área (M ²)
Sala de aula	*03	794	*11	2.208						
Laboratório			*10	4.000						

*Necessidade de adequações - Construção do Bloco Didático - salas ambientes (Projeto arquitetônico elaborado pela Engenharia do IFC).

Campus Ibirama não precisará de adequações de infraestrutura.

Campus Luzerna

a) Ampliação

Espaços/ Ambientes	Ano 2019		Ano 2020		Ano 2021		Ano 2022		Ano 2023	
	Qtd (Unid ade)	Área (M ²)	Qtd (Unid ade)	Área (M ²)	Qtd (Unid ade)	Área (M ²)	Qtd (Unid ade)	Área (M ²)	Qtd (Unid ade)	Área (M ²)
Sala de aula							12	65		
Laboratório							2	80		
Ginásio					1	1000				
Refeitório							1	400		
Auditório							1	400		
Biblioteca							1	400		

b) Adequação

Ambientes	Ano 2019		Ano 2020		Ano 2021		Ano 2022		Ano 2023	
	Qtd (Unid ade)	Área (M ²)	Qtd (Unid ade)	Área (M ²)	Qtd (Unid ade)	Área (M ²)	Qtd (Unid ade)	Área (M ²)	Qtd (Unid ade)	Área (M ²)
Urbanização					1	1000				
Acessibilidade					1	1500				

Campus Rio do Sul

a) Ampliação

Espaços/ Ambientes	Ano 2019		Ano 2020		Ano 2021		Ano 2022		Ano 2023	
	Qtd (Unid ade)	Área (M ²)	Qtd (Unid ade)	Área (M ²)	Qtd (Unid ade)	Área (M ²)	Qtd (Unid ade)	Área (M ²)	Qtd (Unid ade)	Área (M ²)
Sala de aula							11	xx		
Laboratório							01	xx	01	xx

Refeitório									01	500
Auditório							01	xx		
Biblioteca									01	xx

b) Adequação

Ambientes	Ano 2019		Ano 2020		Ano 2021		Ano 2022		Ano 2023	
	Qtd (Unidade)	Área (M ²)	Qtd (Unidade)	Área (M ²)	Qtd (Unidade)	Área (M ²)	Qtd (Unidade)	Área (M ²)	Qtd (Unidade)	Área (M ²)
Urbanização	03	500	03	500	03	500	3	500	03	500
Acessibilidade	03	200	03	150	03	150	03	150	03	150
Sala de aula	02	100								

Campus Santa Rosa do Sul

a) Ampliação

Espaços/ Ambientes	Ano 2019		Ano 2020		Ano 2021		Ano 2022		Ano 2023	
	Qtd (Unidade)	Área (M ²)	Qtd (Unidade)	Área (M ²)	Qtd (Unidade)	Área (M ²)	Qtd (Unidade)	Área (M ²)	Qtd (Unidade)	Área (M ²)
Laboratório					1	260				
Refeitório			1	370			1	300		
Auditório									1	700
Biblioteca									1	800
Terreno (ha) (doação)		1000							1	10.000.000
Estacionamento	1	2500								
Alojamento			1	1200			1	1200		
Fazenda	1	300								

b) Adequação

Ambientes	Ano 2019		Ano 2020		Ano 2021		Ano 2022		Ano 2023	
	Qtd (Unidade)	Área (M ²)	Qtd (Unidade)	Área (M ²)	Qtd (Unidade)	Área (M ²)	Qtd (Unidade)	Área (M ²)	Qtd (Unidade)	Área (M ²)
Urbanização	1	500	1	500	1	200	1	500	1	500
Acessibilidade	1	1000	1	1000	1	400	1	7000	1	500
Ginásio/Quadras			1	1000						
Refeitório			1	350						
Biblioteca			1	400						
Fazenda									1	600
Salas de Aula									3	216
Alojamentos							1	150		
Reestruturação de ambientes							1	200	1	200

Campus São Bento do Sul

a) Ampliação

Espaços/ Ambientes	Ano 2019		Ano 2020		Ano 2021		Ano 2022		Ano 2023	
	Qtd (Unidade)	Área (M ²)	Qtd (Unidade)	Área (M ²)	Qtd (Unidade)	Área (M ²)	Qtd (Unidade)	Área (M ²)	Qtd (Unidade)	Área (M ²)
Sala de aula			5	389,6						

				0						
Biblioteca			1	77,92						

b) Adequação

Ambientes	Ano 2019		Ano 2020		Ano 2021		Ano 2022		Ano 2023	
	Qtd (Unidade)	Área (M ²)	Qtd (Unidade)	Área (M ²)	Qtd (Unidade)	Área (M ²)	Qtd (Unidade)	Área (M ²)	Qtd (Unidade)	Área (M ²)
Sala de aula	01	60,62			4	311,68				
Laboratório					1	60,62				
Sala de Professores					2	155,84				
Biblioteca									1	77,92

Campus São Francisco do Sul

a) Ampliação

Espaços/ Ambientes	Ano 2019		Ano 2020		Ano 2021		Ano 2022		Ano 2023	
	Qtd (Unidade)	Área (M ²)	Qtd (Unidade)	Área (M ²)	Qtd (Unidade)	Área (M ²)	Qtd (Unidade)	Área (M ²)	Qtd (Unidade)	Área (M ²)
Sala de aula	20	1200								
Laboratório	5	300								
Refeitório	1	71								

b) Adequação

Ambientes	Ano 2019		Ano 2020		Ano 2021		Ano 2022		Ano 2023	
	Qtd (Unidade)	Área (M ²)	Qtd (Unidade)	Área (M ²)	Qtd (Unidade)	Área (M ²)	Qtd (Unidade)	Área (M ²)	Qtd (Unidade)	Área (M ²)
Ginásio	1*									
Auditório	Troca de ardósia									

Campus Sombrio

Ampliação

Espaços/ Ambientes	Ano 2019		Ano 2020		Ano 2021		Ano 2022		Ano 2023	
	Qtd (Unidade)	Área (M ²)	Qtd (Unidade)	Área (M ²)	Qtd (Unidade)	Área (M ²)	Qtd (Unidade)	Área (M ²)	Qtd (Unidade)	Área (M ²)
Sala de aula	06	413,10	06	413,10	02	137,7				
Sala de professores			25	450						
Sala de Coordenação de Cursos			05	120						
Sala de Reunião			01	30						
Sala do(a) Psicólogo(a)	01	68,85	01	140						
Sala do Grêmio Estudantil			01	68,85						
Sala do Centro			01	68,85						

Acadêmico										
Laboratório	06	413,10			1	65				
Auditório	01	622,64								
Biblioteca							1	68,85		
Almoxarifado			01	150						
Ginásio	01	1.427								
Estacionamento			01	350						

Adequação

Ambientes	Ano 2019		Ano 2020		Ano 2021		Ano 2022		Ano 2023	
	Qtd (Unidade)	Área (M ²)	Qtd (Unidade)	Área (M ²)	Qtd (Unidade)	Área (M ²)	Qtd (Unidade)	Área (M ²)	Qtd (Unidade)	Área (M ²)
Urbanização			01	Área do campus						
Acessibilidade			01	Área do campus						
Sala de aula	02	137,70								
Sala de Professores	01	144								
Biblioteca	01	137,70								

Campus Videira

a) Ampliação

Espaços/ Ambientes	Ano 2019		Ano 2020		Ano 2021		Ano 2022		Ano 2023	
	Qtd (Unidade)	Área (M ²)	Qtd (Unidade)	Área (M ²)	Qtd (Unidade)	Área (M ²)	Qtd (Unidade)	Área (M ²)	Qtd (Unidade)	Área (M ²)
Cercamento da quadra de areia	1	336								
Pista de atletismo	1	250								
Estacionamento									1	2100
Campo de futebol suíço					1	1500				

b) Adequação

Ambientes	Ano 2019		Ano 2020		Ano 2021		Ano 2022		Ano 2023	
	Qtd (Unidade)	Área (M ²)	Qtd (Unidade)	Área (M ²)	Qtd (Unidade)	Área (M ²)	Qtd (Unidade)	Área (M ²)	Qtd (Unidade)	Área (M ²)
Reparo do muro no entorno do campus			1	200m						
Acessibilidade das calçadas ao									1	530m

redor do <i>campus</i>										
Reforma dos banheiros do Bloco Pedagógico									1	10
Regularização do terreno							1	Todo o campus		
Acesso coberto à parte frontal dos blocos					1	300				
Projeto preventivo de incêndio e pânico					1	Todo o campus				
Iluminação externa					1	530m				
Reforma do auditório									1	520
Reforma e ampliação do bloco de laboratórios									1	500

As necessidades de infraestrutura da Reitoria, no que diz respeito à **ampliação**, ficam limitadas por conta do espaço do terreno onde hoje está localizada. Já as necessidades de infraestrutura que dizem respeito a **adequações** observarão outros documentos institucionais tais como PDTI, Lista Prioritária de Obras, dentre outros. Demandas que eventualmente não estejam previstas nestes documentos institucionais deverão ser avaliadas pela Gestão e equipe técnica.

A Reitoria do IFC, em agosto de 2018, recebeu, por doação da Prefeitura de Blumenau, uma área de terras de propriedade do município, localizada da Rua Fritz Kogler, no Bairro Fortaleza. A doação foi firmada com a assinatura da Lei Municipal nº 8.618, de 22 de agosto de 2018. A área doada abrange 11.790,06 m², e ficou estabelecido o prazo de 36 meses para início das obras de construção. As necessidades de infraestrutura da Reitoria, no que diz respeito à ampliação, ficam limitadas por conta do espaço do terreno onde hoje está localizada.

Atualmente, o IFC está em tratativa com a Prefeitura Municipal de Blumenau para prorrogar o prazo previsto na Lei Municipal nº 8.618/2018. Apesar de termos o projeto do cercamento finalizado e aprovado nos órgãos competentes, não podemos iniciar a execução em virtude de a SPU exigir que o terreno seja transferido efetivamente à União para a realização de intervenções. Assim, além da prorrogação de prazo, o IFC está pleiteando a individualização das matrículas da área junto à Prefeitura e o saneamento de problemas relativos às invasões na área, para que o município possa doar definitivamente a área ao Instituto, permitindo o cercamento da área e outras intervenções.

9. Aspectos Financeiros e Orçamentários

9.1 Demonstrativo de capacidade e sustentabilidade financeiras, incluindo-se os programas de expansão previstos no PDI

O Instituto Federal Catarinense (IFC) é uma autarquia, vinculada ao Ministério da Educação, com estrutura *multicampi*, composta por unidades descentralizadas denominadas cada uma de *campus* e, como tal, sua sustentabilidade financeira é viabilizada, majoritariamente, com recursos repassados pelo Tesouro Nacional sob a forma de Dotação Orçamentária. Desta forma, os recursos necessários para arcar com as Despesas Correntes e de Capitais constituídas, respectivamente, de Despesas de Custeio – Pessoal, Encargos Sociais, Benefícios aos Servidores e Outras Despesas Correntes – e de Despesas com Investimentos, tais como Obras e Material Permanente, são consignados anualmente no orçamento desta instituição, o que permite visualizar de forma clara os limites da gestão financeira.

Os orçamentos estão condicionados a leis de iniciativa do Poder Executivo, estabelecidas pelo Plano Plurianual (PPA), pelas Diretrizes Orçamentárias (Lei de Diretrizes Orçamentárias – LDO) e pelos Orçamentos Anuais (Lei Orçamentária Anual – LOA).

Além dos recursos da União provenientes da fonte Tesouro, esta instituição pode contar, ainda, com a fonte de recursos diretamente arrecadados mediante a comercialização do excedente de produção, dos projetos educativos, da prestação de serviços, e ainda com recursos obtidos por meio de descentralização de créditos da Setec/MEC.

9.2 Previsão de Orçamento

A distribuição orçamentária de todos os IFs é feita pelo Conif, de modo que são levados em consideração o número de alunos matriculados, o peso atribuído a cada curso e o tempo de duração dos cursos, entre outros fatores. Ao longo dos últimos anos, embora tenha havido um aumento dos indicadores do IFC, o que elevaria o orçamento para este órgão, mudanças na metodologia da distribuição orçamentária alteraram este cenário, somado ainda com a pandemia de COVID-19 que reduziram o orçamento especialmente para o exercício de 2020 conforme comparativo abaixo.

Tabela 10: Orçamento

Exercício	2019	2020	2021	2022
Assistência	R\$ 13.333.709,00	R\$ 13.333.706,00	R\$ 12.113.246,00	R\$ 12.180.852,00
Própria	R\$ 1.368.825,00	R\$ 1.355.140,00	R\$ 1.183.655,00	R\$ 822.490,00
Custeio	R\$ 51.647.221,00	R\$ 51.660.897,00	R\$ 38.663.301,00	R\$ 48.528.792,00
Expansão	-	-	R\$ 1.059.728,00	R\$ 608.050,00
TOTAL	R\$ 66.349.755,00	R\$ 66.349.743,00	R\$ 53.019.930,00	R\$ 62.140.184,00

Para o ano de 2022, há a perspectiva de um aumento no orçamento em comparação com o ano de 2021, mas ainda inferior aos valores de 2019 e 2020.

9.3 Origem, Planejamento e Aplicação dos Recursos

9.3.1 Fontes de Recursos

A principal fonte de recursos advém dos repasses do Tesouro Nacional, responsável pelo pagamento da folha de salário e encargos e de despesas de custeio e investimento. Trata-se em sua maioria de recursos ordinários. Destaca-se ainda a fonte de recursos próprios, realizada por receitas agropecuárias, administrativas, inscrições em processos seletivos entre outras, arrecadas em virtude da atividade educacional e de produção agropecuária do IFC e são utilizadas para pagamento de despesas de custeio.

9.3.2 Forma de Rateio dos recursos

O volume total dos recursos é estabelecido na matriz orçamentária de cada ano, onde estão inseridos os valores com que cada *campus* contribui para o montante total do IFC. A política do IFC é de autonomia de suas unidades gestoras, em que a divisão orçamentária respeita os valores trazidos pela matriz.

9.3.3 Controle Financeiro para Utilização de Recursos

Atualmente, o IFC segue a lista de prioridades de pagamento indicada pela IN 2/2016, priorizando-se o pagamento de despesas essenciais como água, luz e telefone, seguida por despesas como bolsas a estudantes, prestação de serviços de terceiros, obras, locações e fornecimento de bens e mercadorias. Todos os valores recebidos passam pela análise da Coordenação-Geral Contábil, Orçamentária e Financeira da Reitoria a qual extrai relatórios do Tesouro Gerencial, que, por sua vez, indicam a situação de cada *campus*, sub-repassando os valores devidos.

9.4 Política de Administração e Gestão Financeira

Desde a criação do IFC, há uma busca profunda na padronização das ações comuns desempenhadas nos mais diversos *campi* do IFC. Como o Instituto surgiu a partir da junção de autarquias que já existiam, e tendo em vista a criação de novas unidades ao longo de sua trajetória, foram encontradas algumas dificuldades para padronizar alguns atos deste Órgão. Desta forma, a política do IFC tem sido a de criar normas e manuais que possibilitem o entendimento unânime dos seus *campi*, difundindo o nome do IFC na sociedade, deixando ele mais forte com a união de suas unidades.

Embora haja autonomia nas unidades gestoras, o Órgão sempre buscou atender as principais demandas de todos os *campi*, trilhando, por meio de reuniões com seus representantes, metas e prioridades a serem atendidas, principalmente no que se refere a investimentos em infraestrutura. A procura por mais recursos extraorçamentários ainda é tímida, mas a busca por parcerias e aproximações com órgãos de planejamento e orçamento do MEC vem avançando em nosso meio.

O maior intuito do IFC é o de atender o usuário cidadão e a sociedade. Porém, a atividade-meio exercida pela administração e pelo planejamento orçamentário-financeiros é de fundamental importância para que os objetivos sejam alcançados. Desta forma, a Proad e os Departamentos Administrativos não medem esforços para atender as suas demandas, no limite de suas possibilidades, e atuar com qualidade e agilidade.

9.5 Recurso Extraorçamentário

Além do Orçamento previsto no Plano Plurianual (PPA), Lei de Diretrizes Orçamentárias (LDO) e Lei Orçamentária Anual (LOA), distribuídos pela metodologia do Conselho Nacional das Instituições da Rede Federal de Educação Profissional, Científica e Tecnológica (CONIF) há uma prospecção de recursos extraorçamentários, com o intuito de fomentar a infraestrutura do Instituto Federal Catarinense.

Sendo que as duas modalidades mais exitosas são os Termos de Execução Descentralizada (TEDs), pactuados principalmente junto à Secretaria de Educação Profissional (Setec/MEC) e as Emendas Parlamentares, em que nos últimos três exercícios impactou no acréscimo orçamentário de R\$ 12.554.016,20 (doze milhões, quinhentos e cinquenta e quatro mil e dezesseis reais e vinte centavos) estratificados conforme tabela abaixo.

Tabela 11: Recurso Extraorçamentário

Exercício	TEDs	Emendas Parlamentares
2019	R\$ 3.609.829,97	R\$ 288.910,00
2020	R\$ 3.814.503,68	R\$ 3.576.987,49
2021	R\$ 1.263.785,06	-
Sub Total	R\$ 8.688.118,71	R\$ 3.865.897,49
Total		R\$ 12.554.016,20

Fonte: Proad.

10. Plano de Logística Sustentável do IFC (PLS)

Em 2012 o IFC formalizou, por meio da Portaria nº 1.343/2012, o Comitê de Implantação do Núcleo de Gestão Ambiental (NGA) com a finalidade de instruir, orientar e supervisionar os *campi* na constituição dos núcleos locais, bem como na formação do NGA Institucional. Paralelamente ao esforço de criação dos núcleos locais e institucional, foi elaborado o Regulamento do NGA, oficializado pela Resolução 006 – CONSUPER/2014, alterada pela Resolução 48/2020 - CONSUPER. Desde então, o IFC vem implementando ações de prevenção de riscos ambientais e promoção da cultura de sustentabilidade junto à comunidade acadêmica.

Hoje todos os *campi* do IFC, inclusive Reitoria, possuem NGA Local em pleno funcionamento. Um dos desafios postos à gestão ambiental do IFC é equalizar a atuação dos NGA Locais, pois convivem no IFC *campi* muito recentes, ainda em processo de consolidação, com outras unidades históricas provenientes das escolas agrotécnicas federais. Essa diferença de estágios de desenvolvimento entre os *campi* se reflete também na atuação dos NGA Locais e se constitui em um obstáculo a ser superado.

No entanto, a despeito das dificuldades enfrentadas, o IFC apresenta atuação consistente no que diz respeito às compras e contratações sustentáveis, incluindo em todos os termos de referência critérios de sustentabilidade em conformidade com a legislação pertinente. Outro tema que vem sendo fortalecido é a promoção de eventos de conscientização ambiental realizados durante a semana do meio ambiente, nos quais são articulados projetos de pesquisa, extensão, palestras e atividades com participação de toda comunidade acadêmica.

Outro desafio colocado é o desenvolvimento do Plano de Logística Sustentável (PLS), válido por dois anos conforme a Instrução Normativa SLTI/MPOG nº 10/12, que visa fomentar ações de sustentabilidade. Na elaboração do plano, buscou-se atender as diretrizes para uma gestão mais eficiente e sustentável estabelecidas pelo Ministério do Planejamento Orçamento e Gestão (MPOG), com a racionalização dos gastos públicos e institucionalização da responsabilidade socioambiental. No contexto de gestão, o PLS constitui-se numa atividade de planejamento institucional e reforça a cultura de gestão estratégica integrada.

Mais informações no link: [Núcleo de Gestão Ambiental \(ifc.edu.br\)](http://nucleo.de.gestao.ambiental@ifc.edu.br)

11. Gestão de Riscos

A forma de realizar a gestão pública vem sendo aprimorada ao longo dos anos. A gestão de riscos surge para auxiliar o gestor na tomada de decisões, assim como para fornecer meios e elementos que permitam implantar ferramentas que contribuam para o atingimento das metas e dos objetivos institucionais.

Assim, o Decreto nº 9.203, de 22 de novembro de 2017, que dispõe sobre a política de governança da Administração Pública federal direta, autárquica e fundacional, no seu art. 2º, IV define gestão de riscos como “processo de natureza permanente, estabelecido, direcionado e monitorado pela alta administração, que contempla as atividades de identificar, avaliar e gerenciar potenciais eventos que possam afetar a organização, destinado a fornecer segurança razoável quanto à realização de seus objetivos” (BRASIL, 2017).

Em 2016, o Ministério do Planejamento, Desenvolvimento e Gestão (MP) e a Controladoria Geral Da União (CGU) instituíram a Instrução Normativa Conjunta (INC) 01/2016, dispondo sobre controles internos, gestão de riscos e governança no âmbito do Poder Executivo Federal (BRASIL, 2016). De acordo com esta norma, os órgãos e entidades do Poder Executivo Federal devem implementar, manter, monitorar e revisar os controles internos da gestão tendo por base a identificação, avaliação e o gerenciamento de riscos, mitigando a probabilidade de ocorrências dos riscos, ou seu impacto nos objetivos organizacionais.

No Instituto Federal Catarinense a Política de Gestão de Risco foi instituída pela Portaria Normativa 4/2017 (alterada pela Portaria Normativa 9/2018) abrangendo todos os níveis e unidades organizacionais. Em 2019, a Política de Gestão de Riscos do IFC foi aprovada pelo Conselho Superior, tomando forma de Resolução (Resolução Consuper 19/2019). O Comitê para Implantação da Política de Gestão de Riscos foi instituído pela Portaria 1.395/2017 (alterada pela Portaria 321/2018), a qual ficou vinculada ao Planejamento Estratégico do IFC e se baseou no modelo COSO ERM (IFC, 2018).

Foram criados os Comitês Locais para implantação da Gestão de Riscos, responsáveis pela operacionalização em cada campus. Pode-se considerar que o processo de Gestão de Riscos no âmbito do IFC foi dividido em dois momentos principais, a saber: (a) **implantação** e (b) **acompanhamento**. Desta forma, as Comissões Locais foram inicialmente designadas como Comissões Locais de Implantação e, depois, tornaram-se Comissões Locais de Acompanhamento da Gestão de Riscos.

Em julho de 2021, foi aprovado pelo Comitê de Governança, Riscos e Controles, o Plano de Acompanhamento da Gestão de Riscos, que envolve a revisão do mapeamento de processos, bem como a descrição detalhada dos atores envolvidos e as capacitações necessárias para o desenvolvimento das atividades.

Em complemento, por ocasião do Decreto nº 9.203/2017 e a Portaria nº 1.089/2018, que tratam do Programa de Integridade dos órgão e entidades, o Instituto Federal Catarinense – IFC através da Portaria nº 465/2018 de 09 de maio de 2018 designou a Unidade de Gestão de Integridade para coordenar a estruturação, execução e monitoramento do Plano de Integridade no âmbito do IFC.

Uma das etapas do Plano de Integridade é desenvolver a Gestão de Riscos para a Integridade, considerando analisar riscos como: abuso de poder, nepotismo, conflito de interesses, pressão interna ou externa ilegal, solicitação ou recebimento de vantagem indevida, e utilização de recursos públicos em favor de interesses privados, buscando prevenir e mitigar os desvios ou quebra de integridade.

No site do IFC, estão publicizados os documentos relativos à Gestão de Riscos e ao Plano de Integridade.

12. Oferta de Educação a Distância

O histórico da Educação a Distância (EaD) no IFC remonta à primeira oferta de curso na modalidade EaD que aconteceu no ano de 2013, com o curso de Especialização em Educação Profissional Integrada à Educação Básica na modalidade de Educação de Jovens e Adultos, ofertado pelo programa da Rede E-tec Brasil, executado junto aos *campi* de Concórdia e Camboriú. Nos anos de 2016 e 2017, foram ofertados cursos de Qualificação Profissional – que independem de credenciamento – via Plataforma Moodle. Dentre eles o curso de Recepção Docente, Recepção TAE, ECApacificação - Formação de Agentes de Proteção Básica, Atendimento Educacional Especializado e o curso de Libras - Língua Brasileira de Sinais. Ainda no ano de 2017 o IFC recebeu o credenciamento para a oferta de cursos superiores na modalidade a distância por meio da Portaria nº 919, de 15 de agosto de 2017. Iniciado e em desenvolvimento com Ambiente Virtual de Ensino e Aprendizagem na plataforma Moodle, desde 2017 o IFC passa a ofertar o curso de Pós-Graduação *lato sensu* em Educação Profissional e Tecnológica, de forma *intercampi*.

Em 2019 passou a constituir o organograma do IFC o Centro de Educação a Distância (CEaD), vinculado à Pró-Reitoria de Ensino. Em 2020 o CEaD ofertou o Treinamento Regularmente Instituído: Tecnologias da Informação e Comunicação no Contexto Educacional como capacitação para servidores do IFC. Desde este período, vários movimentos foram organizados para institucionalizar as ofertas já existentes, bem como para organizar o planejamento das demandas que passaram a ser levantadas em cada campus. A fim de implantá-las, foi necessária a composição de uma equipe multidisciplinar, vinculada ao CEaD, e com representantes de diferentes campi, que se dedicaram à organização e funcionamento dos cursos EaD, apoiados na utilização de tecnologias de informação e comunicação, no intuito de favorecer interações significativas como estratégia de democratização do acesso e das formas de aprendizagem.

Em 2021, foram instituídos os Núcleos de Educação a Distância (NEaD), em especial, nos campi que possuíam oferta ou previsão de oferta em EaD. Em meados do mesmo ano houve a reoferta do treinamento, visando a capacitação dos servidores membros dos Núcleos de Educação a Distância (NEaDs) dos *campi* do IFC, além dos demais servidores.

Pretende-se continuar ampliando as possibilidades pedagógicas inerentes à EaD para a estruturação de cursos ou a oferta de componentes curriculares nesta modalidade. A fim de implantá-los, há a necessidade da composição de uma equipe multiprofissional dedicada à organização e funcionamento de cursos nessa modalidade, apoiando-se nas tecnologias de informação e comunicação para possibilitar interações que construam aprendizagens individuais e, sobretudo, coletivas, como estratégia de democratização de acesso e de formas de aprendizagem.

Conforme concepção de EaD apresentada no PPI do IFC, para o período 2019-2023, a oferta da Educação a Distância da instituição, objetiva:

- Desenvolver a EaD como metodologia de ensino e aprendizagem com vistas à criação de cultura institucional quanto à modalidade educacional;
- Ofertar cursos a distância, nos diferentes níveis de ensino, de qualidade socialmente referenciada;
- Democratizar formas de aprendizagem bem como atender demandas específicas decorrentes de características regionais;

- Subsidiar os cursos presenciais, com o desenvolvimento de plataformas virtuais para oferta de disciplinas na modalidade a distância, conforme normativos vigentes e projeto pedagógico de cada curso;
- Integrar os *campi* por meio da EaD;
- Diversificar a oferta de modalidade educacional consonante ao perfil de potenciais novos estudantes para a instituição, por meio de cursos na modalidade a distância;
- Promover a oferta de cursos e formação continuada para os servidores da Rede;
- Viabilizar a gestão do ambiente de ensino e aprendizagem, dispondo de ferramentas para gestão pedagógica, tecnológica e administrativa;
- Estimular o autoestudo e o estudo colaborativo por meio da interação síncrona ou assíncrona, que permite a democratização de acesso à informação, a socialização do conhecimento e a inclusão digital, com o uso de tecnologias de informação e comunicação como webconferências, Ambientes Virtuais de Ensino e Aprendizagem (AVEAs), dentre outras;

A área de abrangência da educação a distância no IFC é o estado de Santa Catarina, considerando a localização de nossos *campi*. No entanto, esta oferta pode ser extensiva a outros estados, considerando ações ou programas em rede das instituições públicas.

Enquanto modalidade e metodologia, o IFC entende que uma ação institucional responde mais proficuamente às necessidades e possibilidades para a oferta de cursos, programas e componentes curriculares em EaD. Para tanto, propõe que a infraestrutura física, tecnológica e de pessoal leve em conta condições existentes, e quando disponíveis, sejam destinados recursos para sua ampliação, com atribuições à reitoria e aos *campi*.

Como uma das ações para atender aos objetivos estipulados, foi instituído o Centro de Educação a Distância (CEaD) do IFC que está vinculado à Pró-Reitoria de Ensino, com estrutura multicampi, composta pelos Núcleos de Educação a Distância (NEaDs). O CEaD atua no apoio à implantação, ampliação e a consolidação das ofertas formativas dos campi por meio da EaD, articulando os objetivos e as metas institucionais, sendo um espaço destinado ao apoio, ao desenvolvimento das atividades pedagógicas e administrativas relativas à oferta dos cursos a distância de cada campus. Dessa forma, o CEaD colabora com a operacionalização e elaboração de Projetos Pedagógicos, contribuindo para a escolha do modelo e metodologia a ser adotado pelo campus, no que diz respeito aos elementos básicos de um curso em EaD, bem como o uso das tecnologias e do ambiente virtual de aprendizagem para os cursos presenciais que utilizam desta metodologia. Por fim, o Centro é também articulador da oferta de cursos por meio de convênios e programas externos conforme editais.

Por sua vez, os campi do IFC podem se constituir como sede ou como polo associado, dependendo da organização da oferta do curso.

12.1 Sede

A sede, no IFC, é definida pelo *campus* de origem da oferta do curso EaD. Uma vez constituído como sede de oferta, o campus deve organizar-se como espaço destinado a receber e acompanhar o estudante para o desenvolvimento de cursos, programas e ofertas de EaD, inserindo-se nessa perspectiva as ofertas de 20% da carga horária a

distância, em cursos presenciais.

De acordo com os Referenciais de qualidade para a EaD (2007), a sede deve ter estrutura de secretaria para a gestão documental e Núcleo de Educação a Distância constituído, bem como toda a infraestrutura física, tecnológica e pedagógica, para o desenvolvimento e implementação dos cursos ofertados.

Conforme a proposta e objetivo de oferta do curso, o *campus* sede poderá definir polos de apoio presencial adicionais.

12.2 Polos

Um campus do IFC, mediante aceite, pode se estruturar como polo associado a outro campus que se configura como sede de oferta de um curso. Assim como na sede, o polo de oferta também configura-se como local de acompanhamento e recebimento do estudante, para realização de cursos, programas e ofertas de EaD. Estudos apontam para a importância do polo em sistemas de EaD, como local onde se oportunizarão as condições para a permanência do estudante, estabelecendo uma relação de proximidade entre este e o IFC, valorizando a expansão, a interiorização e a regionalização da oferta de educação pública, gratuita e de qualidade (MOTA, 2009). No caso do IFC, a possibilidade de os campi se tornarem polos contribui para qualificar o Instituto como local de referência na integração e desenvolvimento local e regional.

Conforme legislação, Polo de Educação a Distância, ou Polo de Apoio Presencial é o local devidamente credenciado para o desenvolvimento descentralizado de atividades pedagógicas e administrativas relativas aos cursos e programas ofertados a distância. Cada *campus* do IFC, conforme interesse e condições, pode se constituir como polo associado do IFC, observando a infraestrutura mínima para o seu funcionamento.

12.3 Metodologias e Tecnologias

A EaD no IFC baseia-se em diferentes metodologias e tecnologias de informação e comunicação que permitem comunicação síncrona e assíncrona, oportunizando o desenvolvimento pessoal e coletivo dos discentes. Os materiais didáticos são disponibilizados em Ambientes Virtuais de Ensino e Aprendizagem –(AVEAs), observadas as concepções e objetivos expressos no Projeto Pedagógico do Curso, na matriz curricular e no plano de ensino dos diferentes componentes curriculares.

Os materiais didáticos são identificados como textos-base, elaborados de forma alinhada com a estrutura curricular prevista no Projeto Pedagógico de Curso, utilizando-se de linguagem dialógica adequada ao público-alvo. Além destes, os docentes selecionam e disponibilizam materiais de apoio, compostos de diferentes recursos com o objetivo de tornar significativa a aprendizagem e mediar a produção sistematizada de conhecimentos, possibilitando a interação do estudante com os diferentes conteúdos.

O AVEA permite a apresentação e acesso aos conteúdos e materiais de estudo do curso (textos, imagens, simulações, animações, vídeos, gráficos interativos, *quiz*, mapas interativos, clipes, mapas conceituais, infográfico e outros) e permite a condução de atividades pelos professores, por meio da mediação e interação com o estudante, na forma de comunicação síncrona ou assíncrona. Desta forma, atividades e orientações coletivas e individuais podem ser conduzidas, por meio de chats, fóruns, vídeos e webconferências.

12.4 Oferta de Cursos

Será dada a continuidade de oferta, por meio da modalidade EaD, de cursos de qualificação profissional, como o curso de recepção para servidores técnico-administrativo e de recepção docente, e curso de pós-graduação *lato sensu* em Educação Profissional e Tecnológica. Para o ano de 2021, é planejada a oferta de um Curso Superior de Tecnologia (área a definir, conforme catálogo nacional de cursos vigente e levantamento junto aos polos) e de outros que atendam às demandas identificadas por meio de estudos realizados por cada *campus* (polo). Neste sentido, o IFC apresenta a seguinte projeção como expansão e consolidação do PDI 2019-2023 no que se refere à oferta de cursos EaD.

Quadro 15: Cursos que serão expandidos ou criados (modalidade EaD)

a) Novos cursos/ novas turmas

Curso	Novo curso ou nova turma	Tipo de oferta	Verticalização (S/N)	Eixo Tecnológico	Nº vagas por turma	Nº Turmas	Periodicidade	Necessidade de Docentes	Previsão de início
Tecnologia em Sistemas para Internet	Novo curso	Superior de Tecnologia	S	Informação e Comunicação	40	1	Anual	N	2022
Especialização em Educação do Campo	Novo curso	Pós-graduação	S	Educação					2023
Especialização em Ciências	Novo curso	Pós-graduação	S	Educação					2022
Pós-Graduação em Educação Matemática	Novo curso	Pós-graduação	S	Educação					2022
Projeja Especialização	Novo curso	Pós-graduação	N	Educação					2022
Especialização em Educação Especial	Novo curso	Pós-graduação	S	Educação					2022
Técnico em Defesa Civil	Novo curso	Técnico	N	Segurança	35	1	Anual		2022

Considerando uso compartilhado de Laboratórios técnicos e pedagógicos; Laboratório de Informática, com acesso à internet; Biblioteca; Secretaria para atendimento ao aluno; Suporte técnico em TI; Sistemas/Softwares específicos; Espaços para convivência.

b) Cursos já existentes (ou em consolidação)

Curso	Pólos de oferta	Tipo de Oferta	Verticalização (S/N)	Eixo Tecnológico	Nº vagas por turma	Nº Turmas	Periodicidade	Necessidade de Docentes	Ano de Início
Docência para Educação Profissional e Tecnológica	Blumenau	Pós Graduação (Lato Sensu)	S	Educação	50	1	Anual	N	2018
Aperfeiçoamento em Diagnóstico de Enfermidades de Bovinos	Concórdia	Qualificação Profissional		Ambiente e Saúde	60	1	Anual	N	
Eletricista Industrial	Blumenau	Qualificação	N	Controle e Processos	40	1	Anual	N	

		Profissional		Industriais					
--	--	--------------	--	-------------	--	--	--	--	--

Considerando uso compartilhado de: laboratórios técnicos e pedagógicos; Laboratório de Informática, com acesso à internet; Biblioteca; Secretaria para atendimento ao aluno; Suporte técnico em TI; Sistemas/Softwares específicos; espaços para convivência.

12.4 Infraestrutura Física, Tecnológica e de Pessoal

A infraestrutura necessária para o desenvolvimento da Educação a distância contempla alguns pontos importantes relacionados a infraestrutura física, tecnológica e de pessoas.

- Docentes com formação adequada para atuação na modalidade a distância. (Os professores dos componentes curriculares na modalidade a distância, são docentes lotados nos campi e poderão atuar em colaboração intercampi).
- Equipe multidisciplinar constituída, com suporte técnico e pedagógico, alinhados às especificidades da modalidade a distância.
- Ambiente Virtual de Ensino e Aprendizagem, que possibilite a mediação pedagógica e a utilização de ferramentas adequadas ao processo de ensino e aprendizagem na EaD.
- Laboratórios de informática, com acesso a computadores e com internet adequada.
- Salas de estudo e atendimento ao estudante.
- Biblioteca.
- Laboratórios técnicos e pedagógicos (dependendo das especificidades dos cursos ofertados).

Quanto aos *campi*: A infraestrutura física e tecnológica pressupõe dos *campi* a utilização compartilhada de recursos e espaços, como laboratório de informática com acesso à internet, sala de coordenação, sala de atendimento para tutoria/atendimento presencial, auditório e/ou sala multiuso para atividades presenciais (tutoria, aula, webconferência, avaliações), laboratórios técnicos e pedagógicos, biblioteca, registro acadêmico, sistemas/softwarees específicos, e espaços para convivência. Quanto ao pessoal, há a necessidade de composição dos Núcleos de Educação a Distância, com profissionais para atuarem nas frentes de suporte técnico e pedagógico.

Além disso, a instituição adquiriu para os campi alguns recursos como: A câmera filmadora, iluminação, microfone, gravador, cromaqui e mesa digitalizadora.

Como condições importantes para serem **contempladas** e **ampliadas**, indica-se:

- **quanto à infraestrutura tecnológica:** buscar espaço em servidor/TI compatível com as demandas previstas para os próximos anos, bem como definir AVEA, adequado às necessidades institucionais.

- **quanto à infraestrutura de pessoas:** fortalecer a equipe multiprofissional do CEaD com profissionais da área multimídia, audiovisual, edição; tecnologia educacional; designer gráfico e instrucional, revisor de texto e técnico em TI, possibilitando maior e melhor suporte quanto às ações vinculadas a EaD.

Processo de monitoramento, controle e revisão do PDI

O PDI terá vigência de 5 anos, de 2019 até 2023. A proposta é que sejam feitas revisões bianuais:

Para fins de monitoramento e controle, no nível operacional, a partir de 2022, os campi serão orientados a elaborar seus Planos de Ação, a partir do PDI, denominados PA-PDI, os quais deverão contemplar as ações esperadas em diferentes eixos que contemplam cada dimensão do PDI.

Referências

AZEVEDO, Fernando de. **Sociologia educacional**. Parte Terceira, Capítulo 1. SP., Ed. Melhoramentos, 6 ed, 1964.

BASTOS, A. V. B. Trabalho e qualificação: questões conceituais e desafios postos pelo cenário de reestruturação produtiva. In J. E. Borges-Andrade, G. S. Abbad, & L. Mourão (Orgs.). **Treinamento, desenvolvimento e educação em organizações e trabalho: fundamentos para a gestão de pessoas**. Porto Alegre: Artmed, 2006.

CAPES. **Política Nacional de Pós-graduação, expressa no Plano Nacional de Pós-Graduação 2011-2020**. Brasília. Capes, 2010.

BENEVIDES, Maria Victoria de Mesquita. Educação para a democracia. **Lua Nova: Revista de cultura e política**, n. 38, p. 223-237, 1996.

BRAH, Avtar. Diferença, diversidade, diferenciação. **Cadernos Pagu**, v. 26, n. 1, p. 329, 2006.

BRASIL. **Constituição da República Federativa do Brasil**. Brasília. Ed. Senado, 1988.

_____. Decreto nº 5.840, de 13 de julho de 2006. Institui, no âmbito federal, o Programa Nacional de Integração da Educação Profissional com a Educação Básica na Modalidade de Educação de Jovens e Adultos – Proeja - e dá outras providências. Disponível em: http://www.planalto.gov.br/ccivil_03/_ato2004-2006/2006/decreto/D5840.htm. Acesso em: 12 nov. 2018.

_____. Lei nº 13.243, de 11 de janeiro de 2016. Dispõe sobre estímulos ao desenvolvimento científico, à pesquisa, à capacitação científica e tecnológica e à inovação. Brasília, 2016.

_____. Lei nº 11.892, de 29 de dezembro de 2008. Institui a Rede Federal de Educação Profissional, Científica e Tecnológica, cria os Institutos Federais de Educação, Ciência e Tecnologia. Diário Oficial [da] República Federativa do Brasil. Brasília, DF, v. 145, n. 253, p. 1, 30 dez., 2008. Seção 1.

_____. Lei nº 13.005, de 25 de junho de 2014. Aprova o Plano Nacional de Educação - PNE e dá outras providências. Brasília, 2014.

_____. Lei nº 9.394, de 20 dezembro de 1996. Estabelece as Diretrizes e Bases da Educação Nacional. Diário Oficial da União, Brasília, DF, 23 dez. 1996.

_____. Lei nº 11.741, de 16 de julho de 2008. Altera dispositivos da Lei nº 9.394, de 20 de dezembro de 1996, que estabelece as diretrizes e bases da educação nacional, para redimensionar, institucionalizar e integrar as ações da educação profissional técnica de nível médio, da educação de jovens e adultos e da educação profissional e tecnológica. Diário Oficial [da] República Federativa do Brasil. Brasília, DF, p. 5, 17 jul., 2008. Seção 1.

_____. Ministério da Educação. **Educação Profissional Técnica de Nível Médio Integrada ao Ensino Médio**. Brasília: Setec, 2007.

_____. Ministério da Educação. Secretaria de Educação a Distância. **Referenciais de qualidade para educação superior a distância**. Brasília, ago. 2007. Disponível em:

<http://portal.mec.gov.br/seed/arquivos/pdf/legislacao/refead1.pdf>. Acesso em: 01 out. 2018.

_____. Ministério da Educação. **Microdados Censo Escolar [2017]**. Disponível em: <http://portal.inep.gov.br/web/guest/microdados>. Acesso em: 09 abr. 2019.

_____. Parecer CNE/CEB nº 11/2000. Aprovado em 10 de maio de 2000. Dispõe sobre as Diretrizes Curriculares Nacionais para a Educação de Jovens e Adultos. Brasília, 2000.

CHAUÍ, Marilena. A universidade pública sob nova perspectiva. **Revista Brasileira de Educação**. São Paulo. n. 24, p. 5-15, set./dez. 2003.

DEMO, P. **Conhecimento moderno**: sobre ética e intervenção do conhecimento. Petrópolis: Vozes, 1997.

DOURADO, Luiz Fernandes. Políticas e gestão da educação básica no Brasil: limites e perspectivas. **Educ. Soc.**, Campinas, vol. 28, n. 100 - Especial, p. 921-946, out. 2007.

FLORO, Elisângela Ferreira. O trabalho docente e verticalização do ensino nos Institutos Federais. Livro 3: Didática e Prática de Ensino na relação com a Sociedade. **XVII Encontro Nacional de Prática de Ensino – ENDIPE**, 2014.

FRIGOTTO, Gaudêncio. Educação omnilateral. In: SALETE, R.; PEREIRA, I. B.; ALENTEJANO, P.; FRIGOTTO, G. (Orgs) **Dicionário da educação do campo**. Rio de Janeiro, São Paulo: Escola Politécnica Joaquim Venâncio, Expressão Popular, 2012.

FUNDAÇÃO CARLOS CHAGAS. Atratividade da carreira docente no Brasil. **Relatório Final**. São Paulo, SP, dezembro, 2009.

GOMES, Henriette Ferreira. A mediação da informação, comunicação e educação na construção do conhecimento. **DataGramaZero**: Revista de Ciência da Informação. v.9 n.1 fev. 2008. Disponível em: <https://repositorio.ufba.br/ri/bitstream/ri/3041/1/DataGramaZero%20-%20Revista%20de%20Ci%C3%Aancia%20da%20Informa%C3%A7%C3%A3o%20-%20Henriette.pdf>. Acesso em: 02 out. 2018.

GOMES, Nilma Lino. **Indagações sobre currículo**: diversidade e currículo. Brasília: Ministério da Educação/Secretaria de Educação Básica, 2007.

IBGE. **Produto Interno Bruto dos municípios**. 2015. Disponível em: <https://www.ibge.gov.br/estatisticas-novoportal/economicas/contas-nacionais/9088-produto-interno-bruto-dos-municipios.html?=&t=downloads>. Acesso em: 09 abr. 2019.

KENSKI, Vani Moreira. Educação e comunicação: interconexões e convergências. **Educ. Soc.** vol. 29, n. 104. Campinas, 2008. Disponível em: http://www.scielo.br/scielo.php?script=sci_arttext&pid=S0101-73302008000300002. Acesso em: 02 out. 2018.

LUBISCO, M. N. (Org). **Biblioteca Universitária**: elementos para o planejamento, avaliação e gestão. Salvador: EDUFBA, 2011.

LUKÁCS, Georg. As bases ontológicas do pensamento e da atividade do homem. **Temas de ciências humanas**, v. 4, p. 1-18, 1978.

MORAN, José Manuel. **A educação que desejamos**. Novos desafios e como chegar lá. 5. ed. Campinas, SP: Papyrus, 2012.

_____. **O que é educação a distância**. 2002. Disponível em: <http://www2.eca.usp.br/moran/wp-content/uploads/2013/12/dist.pdf>. Acesso em: 01 out. 2018.

MORIN, Edgar. **La mente bien ordenada**. Barcelona: Seix Barral, 2000.

ORTIGARA, C. Institutos Federais: uma nova concepção de educação ou reorganização administrativa? In: Colóquio Nacional, 2., 2013, Natal. **Anais...** Natal. A Produção do Conhecimento em Educação Profissional, IFRN, 2013.

PACHECO, Eliezer (org.). **Institutos Federais**: uma revolução na educação profissional e tecnológica. Fundação Santilanna. São Paulo: Editora Moderna, 2011.

PACHECO, Eliezer Moreira. **Os Institutos Federais**: uma revolução na educação profissional e tecnológica. Natal: IFRN, 2010.

PARO, Vitor Henrique. **Gestão democrática da escola pública**. São Paulo: Cortez Editora, 1997.

PORTILHO, Evelise Labatut. Aprendizagem ao longo da vida. In: **Revista Cenário Rural**, Serviço Nacional de Aprendizagem Rural. Ano 3, n. 1. Brasília: SENAR, 2008.

RAMOS, Marise. Ensino médio integrado: ciência, trabalho e cultura na relação entre educação profissional e educação básica. In: MOLL, Jaqueline et al. **Educação profissional e tecnológica no Brasil contemporâneo**: desafios, tensões e possibilidades. Porto Alegre: Artmed, 2010.

SANTOMÉ, Jurjo. **Globalização e interdisciplinaridade**: o currículo integrado. Porto Alegre: Editora Artes Medicas Sul LTDA, 1998.

SILVA, Jesue Graciliano da. **A expansão, interiorização e implantação dos institutos federais**. Disponível em: <https://jesuegraciliano.wordpress.com/reflexoes/a-expansao-interiorizacao-e-implantacao-dos-institutos-federais/>. Acesso em: 12 nov. 2018.

SILVA, Tomaz Tadeu da. et al. A produção social da identidade e da diferença. **Identidade e diferença**: a perspectiva dos estudos culturais. Petrópolis: Vozes, p. 73-102, 2000.

TEIXEIRA, A. **Educação para a democracia**. Rio de Janeiro: Ed. José Olympio, 1936.

VYGOTSKY, Lev. S. **A formação social da mente**. São Paulo, Martins Fontes, 1984.

_____. **Pensamento e linguagem**. São Paulo: Martins Fontes, 1987.

ANEXO I

Diagnóstico e Monitoramento PDI 2019/2023 – Revisão 2021

Segue abaixo os diagnósticos dos campi sobre os seis eixos de monitoramento.

1- EIXO CURSOS: ► O campus atingiu o propósito previsto para 2019/2020?

- O campus Araquari atingiu parcialmente, pois diversos fatores impactaram o planejamento proposto, como o não atendimento às solicitações de aumento da força de trabalho no campus, principalmente no que diz respeito ao quantitativo de TAEs que atuam diretamente no ensino. Ainda, devido à pandemia e a suspensão de aulas presenciais, a prioridade foi a manutenção dos cursos existentes e o atendimento aos alunos já matriculados. De forma detalhada, quanto a oferta de cursos Proeja, em 2019 foi aberto o Edital do curso Proeja Jardineiro. Esta oferta não apresentou o quantitativo mínimo de inscritos para viabilizar a abertura da turma, o que desencadeou a necessidade de nova consulta e, conseqüentemente, mobilização da comunidade para um novo levantamento de interesse de qualificação profissional. O GT constituído para esta consulta apresentou como resultado o interesse por qualificação na área de informática. Como resultado do trabalho, o Campus dispõe de dois Projetos prontos, uma proposta de curso Integrado, em processo de análise no Campus e outra, que faz parte da Pactuação EJA - EPT, o Curso de Operador de computador, já aprovado no Consuper com 30 vagas e aguarda o retorno à presencialidade para a oferta, prevista para 2022. Sobre as demandas Lato sensu, o campus está ofertando o curso Especialização em Educação Matemática com previsão de conclusão ainda no segundo semestre de 2021. Sobre a oferta de Especialização na área de Agronomia, optou-se por concentrar esforços na consolidação e reconhecimento do curso de Bacharelado em Agronomia, previsto ainda para o segundo semestre de 2021. Sobre as ofertas dos cursos Técnicos Integrados na área de informática, destacamos que, conforme descrito no Quadro 07 da página 108, as propostas foram incluídas como reorganização de oferta, devendo ser alterada a informação nas demais tabelas no momento da revisão. Durante a construção do PPC do novo curso, com conseqüente extinção do existente, optou-se por aderir à proposta institucional e ofertar as 105 vagas para o Técnico em Informática para Internet Integrado ao Ensino Médio, que atualmente encontra-se em seu primeiro ano de execução. Finalizando as propostas previstas para 2020, o Curso Técnico em Aquicultura Integrado ao Ensino Médio teve seu Projeto concluído pela comissão de elaboração e aguarda o retorno das atividades presenciais para prosseguir com os encaminhamentos;
- O campus Avançado Abelardo Luz não atingiu o propósito, pois o curso técnico em agropecuária subsequente não foi aberto no ano pretendido 2020, em razão da falta de técnicos administrativos, professores e a elevada carga horária dos docentes lotados no campus, notadamente da área técnica. Além disso, a falta de transporte coletivo para o campus, tanto aos discentes quanto aos servidores, dificultando aulas no período noturno;
- No Campus Avançado Sombrio, foi parcialmente atingido. O curso Técnico em Informática para Internet já está em andamento e o PROEJA já está bem adiantado, porém, por conta da pandemia, ainda não teve seu início;
- O campus Brusque não atingiu, os cursos não foram implantados devido ao

- quantitativo de aulas em relação à disponibilidade de docentes/carga horária. Quantitativo indisponível/insuficiente de carga horária docente;
- O Campus Camboriú, atingiu parcialmente. O principal entrave para a criação dos cursos ou novas turmas é a carga horária docente. A política atual do governo em não abrir novos concursos ou abrir vagas para provimento, inviabiliza a ampliação da oferta e verticalização dos cursos existentes. Além disso, as retenções orçamentárias reduziram a possibilidade de ampliação do espaço físico, necessária também para aumento da oferta. No processo 23350.002574/2021-81, é apresentado de forma detalhada a evolução ou não das ações previstas quando a construção do PDI em 2019;
 - O Campus Concórdia atingiu parcialmente o proposto previsto para 2019/2020 no que diz respeito à expansão dos cursos. Devido à pandemia, em contato com a Gerência de Educação, muitos alunos da EJA passaram a não frequentar a escola. Assim, possíveis projetos/programas se tornariam inviáveis nesse momento. No entanto, no ano de 2020 iniciou-se o debate para reabrir turma de PROEJA em nível de especialização, a qual tem como principal foco a capacitação de professores que atuam na EJA e na educação profissional. Salienta-se que em 2018 foi aberta uma turma de especialização em Educação Matemática, não prevista no PDI, e em 2020, uma segunda edição com mais 25 vagas;
 - Segundo o Campus Ibirama, o Curso de Técnico em Administração houve ingresso de duas turmas nos anos de 2019 e 2020, considerando que a área recebeu um código de vaga. No Curso de Técnico em Informática houve o ingresso apenas de uma turma nos anos de 2019 e 2020 pois a vaga esperada na área para o período não foi ocupada. O Curso de Letras seguiu seus trâmites de elaboração e aprovação de PPC no ano de 2019. E conforme a Resolução n. 45/2019 CONSUPER - “Projeto Pedagógico de Curso Superior em Letras foi aprovado, a ser ofertado no Campus Ibirama, condicionado o retorno do processo ao Conselho Superior para a abertura do curso com o mínimo de servidores obrigatórios para a integralização do curso”. E como não houve abertura de novas vagas docentes a abertura do curso não foi realizada;
 - De acordo com o Campus Luzerna o curso PROEJA conjecturado para o exercício 2020, o qual previa o atendimento de uma turma (30 alunos), tem como premissa a presencialidade para sua realização. Por conta da suspensão das atividades presenciais, que até o momento se mantém, não foi possível dar início ao curso. Contudo, assim que se restabelecerem as atividades de modo presencial, o curso será colocado em prática com atendimento de duas turmas (60 alunos), uma vez que independe de expansão docente para a sua implementação. Vale ressaltar que, sobre a oferta de 60 vagas, a partir do momento que iniciar as atividades presenciais teremos as turmas com a pactuação com o CEJA de Joaçaba, depois não está confirmado que continuaremos com a oferta;
 - No Campus Rio do Sul as propostas de novos cursos foram atendidas parcialmente. Inúmeros encaminhamentos foram afetados em 2019 pelo processo eleitoral e sobretudo em 2020 pela pandemia onde a atual gestão direcionou os esforços para a manutenção das atividades dos cursos atuais. Estudos, comissões ou grupos de trabalho estão desarticulados. Sucintamente, o campus implantou o novo curso Subsequente de Agroecologia, mas a primeira turma foi postergada para 2022 em razão da pandemia. O campus retomou a atuação na modalidade PROEJA cuja estratégia foi reorientada ofertando 3 cursos de Qualificação Profissional concomitantes com o CEJA de Rio do Sul no contexto da pactuação do IFC com SETEC/MEC em 2020 a partir de 2022. A nova turma do curso Técnico em Informática para Internet também foi postergada para 2022 em razão da

- pandemia. O novo curso de Mestrado em Ensino de Ciências teve seu projeto submetido para a CAPES, contudo não obteve autorização para credenciamento do programa. Os servidores envolvidos realizarão os ajustes e farão nova submissão. E as demais propostas de novos cursos não avançaram em seus Grupos de Trabalho até o momento atual;
- No Campus Santa Rosa do Sul (SRS) foi atendido parcialmente. Em decorrência dos prazos para tramitação no âmbito da Reitoria do IFC e ajustes na operacionalização dos Cursos no âmbito do Campus, os Cursos de Especialização em Produção Animal e Especialização em Produção Vegetal não iniciaram em 2019, mas sim em 2020 e encontram-se em execução. O Curso de Bacharelado em Zootecnia, em decorrência de dificuldades internas relacionadas à organização no Campus, em 2020 formalizou a constituição de uma comissão de análise da viabilidade do Curso, cujo parecer foi positivo. Ainda no ano de 2020 a pandemia provocada pela covid-19 e a consequente determinação de que as atividades deveriam ser realizadas remotamente, exigiu dos docentes alterações e adequações nas suas rotinas, porém, conforme estabelecido na Organização Didática dos Cursos do IFC, foi formalizada uma comissão para elaboração do PPC. Essa comissão está trabalhando na confecção do PPC do referido Curso, cujos trabalhos têm prazo para serem finalizados até dezembro de 2021. Consequentemente, o Curso Bacharelado em Zootecnia não iniciou em 2020, mas será implantado em 2023. É importante fazer constar que, a partir de 2020, o Curso de Bacharelado em Engenharia Agrônômica passou a ofertar 80 vagas anuais, sendo 40 para o 1º semestre e 40 para o 2º semestre, ou seja, o Campus se adiantou ao que estava previsto no PDI para ser realizado somente em 2021, iniciando essa ação em 2020 (fonte das informações: DEPE do Campus Santa Rosa do Sul, em 28/06/2021);
 - O Campus São Bento do Sul (SBS) não atingiu o proposto/previsto para o período 2019/2020 com relação à oferta de novos cursos. Apesar de terem sido estabelecidas por meio de portarias a composição dos NDBs para que pudessem iniciar a discussão/elaboração das propostas de PPCs dos cursos de Técnico em Segurança do Trabalho e Técnico em Automação Industrial na modalidade Subsequente ou PROEJA, os trabalhos destes núcleos, bem como os demais trabalhos do campus para avançar na criação dos respectivos cursos não evoluíram. Consideramos que alguns motivos podem auxiliar a entender o não avanço destes trabalhos, como por exemplo, o fato de termos passado por um processo de reformulação dos PPCs dos cursos técnicos na modalidade integrada ao ensino médio, demandando um grande envolvimento de todos os docentes e TAEs da área pedagógica do campus, também temos um limitante a considerar no quantitativo de docentes da área de informática onde não teríamos as condições necessárias para atender as demandas de novos cursos com os efetivos da área, sendo necessário para tal ao menos mais um docente, além do fato que em 2020 fomos surpreendidos pela pandemia causada pelo COVID-19 e foi necessário uma dedicação intensa da instituição para continuidade do processo de ensino-aprendizagem por meio de AERs;
 - Segundo informação do Campus São Francisco do Sul (SFS), o Campus não tinha nenhum novo curso para abrir no biênio em questão. Além disso, os Cursos de Especialização em Docência e Interdisciplinaridade; Especialização em Ciência e Meio Ambiente e Licenciatura em Matemática não serão implementados, devido, a falta de servidores (docentes), orçamento e espaço físico. E os respectivos cursos estão distantes das áreas que o Campus atua. A Especialização em Gestão de Negócios terá condições de ser implementada. O Bacharelado de Administração necessita de uma vaga de Docente DE na área de Custos e Finanças. E a

- Especialização em Logística será substituída por uma Especialização em Administração Pública proposta pelo ProfADM junto ao Forpog;
- No Campus Videira, **PROEJA** - meta parcialmente atingida, porém, ao final de 2019 o PPC foi finalizado, sendo o início do curso previsto para 2020, mas devido a pandemia as aulas foram suspensas e efetivamente o curso iniciou em 2021. **Especialização em Educação** - meta atingida. **Bacharelado em Agronomia** - meta atingida.

2- EIXO EXPANSÃO DOCENTE: ► O campus atingiu o propósito previsto para 2019/2020?

- O Campus Araquari não atingiu o propósito previsto para 2019/2020. Segundo os dados oficiais do Censo de 2018 a 2020 houve uma redução de 3 docentes efetivos, enquanto estava previsto um aumento de 8. Esta redução ocorreu devido a aposentadorias, redistribuição e exoneração. A previsão de expansão foi proposta anteriormente com o objetivo de ampliação de oferta e implementação de novos cursos. A solicitação ainda não foi atendida devido ao não repasse de novas vagas pelo MEC e ao trabalho institucional de mapeamento e ajuste de força de trabalho, que visa o atendimento a demandas prioritárias do IFC;
- O Campus Avançado Abelardo Luz não atingiu o propósito. O curso técnico em agropecuária subsequente não foi aberto no ano pretendido 2020, em razão da falta de técnicos administrativos, professores e a elevada carga horária dos docentes lotados no campus, notadamente da área técnica. Além disso, a falta de transporte coletivo para o campus, tanto aos discentes quanto aos servidores, dificultando aulas no período noturno. O pedido de mais professores para área técnica foi levado a reunião de Depe e foi negado em razão de demandas maiores de outros campi;
- O Campus Avançado Sombrio, considera atendido o propósito, visto que o campus não tinha a previsão de vaga docente;
- O Campus Blumenau atendeu parcialmente. Para o período de 2019-2020, as seguintes vagas de docentes foram elencadas: química, elétrica, matemática, física, filosofia e sociologia. No ano de 2019, o campus foi contemplado com as vagas de química, elétrica e letras (prevista para 2021). Para ano de 2021, o campus recebeu 1 vaga de filosofia. A despeito das vagas recebidas, o campus não foi contemplado com todas as vagas de docentes solicitadas. As vagas solicitadas mas não contempladas foram das seguintes áreas: física, matemática, sociologia, elétrica e letras;
- No Campus Brusque não foi atingido, motivo: 2 vagas disponibilizadas no período, do total de 6 previstas, apenas 1 destas 2 vagas ocupada até 14/07/2021. Em 2019: Atingido. 1 vaga disponibilizada, preenchida/ocupada; em 2020: Não atingido, 2 vagas disponibilizadas (total de 04 previstas), não ocupadas devido não realização de concurso e encerramento de vigência de concurso anterior. Nova discussão de remanejamento da força de trabalho realizada institucionalmente, subtraindo uma vaga do Campus Brusque; 1 vaga remanescente, não ocupada. Observação: 1 docente recebido por meio de decisão judicial em 2020, não constante na previsão do PDI; em 2021: 1 vaga remanescente disponibilizada em 2020, ainda não ocupada. Preenchimento da vaga condicionada a edital de remoção/redistribuição; Indisponibilidade de concurso; Vaga prevista: Docente - Área Informática - Hardware e Redes de Computadores;
- Do Campus Camboriú, seguem os dados relativos aos ingressos: No ano de 2019 houve o ingresso de 2 (dois) docentes via chamada concurso vigente na época. No

- ano de 2020 não houve ingresso de servidor efetivo. No ano de 2021 até o momento houve ingresso de 1(um) docente por meio de remoção. Dados relativos aos desligamentos: No ano de 2019 tivemos desligamentos de 2 (dois) docentes por aposentadoria e outros 2(dois) docentes por remoção judicial para outro órgão. No ano de 2020 houve 1(uma) redistribuição de um docente em que o IFC recebeu um código de vaga desocupado e 1 (uma) aposentadoria. Em 2021 aposentadoria de 1 (um) docente OBS.: As informações tratam-se somente de servidores efetivos. Ocorreram outras movimentações por meio de Força de trabalho, servidor anistiado, colaboração técnica e exercício provisório que tratam de códigos de vagas de outras instituições. Ocorreram também outras movimentações relativas a redistribuição de servidores, no entanto todas com contrapartida de vagas ocupadas, ou seja, o servidor saiu, mas o IFC recebeu outro em seu lugar. No processo 23350.002574/2021-81, é apresentado de forma detalhada a evolução ou não das ações previstas quando a construção do PDI em 2019;
- O Campus Concórdia não atingiu a proposta. O campus deveria receber 2 vagas novas em 2019 e 3 vagas novas em 2020, no entanto, isso não ocorreu devido a não disponibilidade de novos códigos de vagas pelo MEC para o IFC. Este fato culminou na necessidade de ajustes internos para atender toda a demanda represada no IFC, ao ponto de reduzimos de 102 professores para 98 neste período em Concórdia;
 - No Campus Fraiburgo, não foi atendido. O campus não recebeu as vagas previstas em PDI para o ano de 2020;
 - O Campus Ibirama atingiu parcialmente. Considerando que no ano de 2019 recebemos um código de vaga para docente da área de Administração. No entanto, em 2020 não houve alguma ocupação/distribuição de vagas das 07 previstas;
 - No Campus Luzerna houve a redução de um docente no quadro geral, onde uma vaga de Biologia foi perdida por acompanhamento de cônjuge. Esta vaga foi substituída por uma vaga de Elétrica, liberada após a redistribuição do docente que lecionava a disciplina. A projeção da expansão docente está atrelada à introdução de novos cursos conforme indicado na aba anterior. Desde que o planejamento foi feito (2018), muitas mudanças ocorreram e ainda ocorrem no que diz respeito ao preenchimento de vagas e abertura de novas. Tendo em conta a projeção da Diretoria de Gestão de Pessoas, há um trabalho de remanejamento interno institucional com intuito de prover os campi com maior necessidade nos quadros docentes e TAES e até 2023 não há previsão de abertura de novas vagas, sendo assim, até 2020 não houve incremento de servidores;
 - O Campus Rio do Sul não atingiu o proposto previsto para 2019/2020. Diante do contexto a partir de 2020 foram repostas vagas de aposentadoria/vacância parcialmente. O campus teve sua força de trabalho efetiva reduzida ou substituída por profissionais temporários;
 - No Campus SRS não foi atendido esse item. Para 2019 não havia previsão de expansão docente e para 2020 havia previsão de expansão em 3 docentes. Entretanto, de acordo com as informações prestadas pela Coordenação de Gestão de Pessoas do Campus Santa Rosa do Sul, em 01/07/2021, em 2018 havia 55 docentes, em 2019 houve um aumento para 56 docentes (ou seja, aumentou-se em 1 docente) e em 2020 esse número diminuiu para 54 docentes. As movimentações aqui apresentadas são decorrentes de remoções ou redistribuições, porém, não houve a autorização para a abertura de editais de concursos públicos, para que houvesse expansão de docentes;
 - O campus SBS atendeu parcialmente, em 2019 ocorreu a expansão de 1 docente e em 2020 não ingressaram novos docentes. Não recebemos novas vagas para cumprir com o quantitativo previsto;

- O Campus SFS não atingiu a proposta. E as vagas de Docentes não dependem mais da vontade do Campus conforme regulamenta a Portaria do IFC Nº 9 de 5 de junho de 2020;
- O Campus Videira entende que sua meta foi atingida. No ano de 2019, o Campus teve três servidores docentes que ingressaram por concurso. Em 2020 não teve ingresso de docente por concurso.

3- EIXO EXPANSÃO TAEs: ► O campus atingiu o propósito previsto para 2019/2020?

- O Campus Araquari não atingiu o proposto previsto para 2019/2020. Segundo os dados oficiais do Censo de 2018 a 2020, com relação ao quantitativo global de servidores, sem levar em consideração o nível, houve um incremento de 1 servidor, devido ao provimento de uma vaga que aguardava a contrapartida de retorno. Aprofundando o detalhamento, o campus recebeu 2 TAEs neste período, sendo um de nível C e um de nível E, enquanto houve uma aposentadoria de cargo em extinção sem reposição. Destaca-se que a expectativa para o atendimento adequado à demanda do campus e abertura dos cursos planejados, era de um aumento de 13 servidores, sendo 9 no nível D e 4 do nível E;
- Segundo o Campus Avançado de Abelardo Luz, não. A ampliação de TAEs está vinculada a criação de novos cursos e demandas, o que não houve;
- No Campus Avançado de Sombrio não foi atingido, visto que não foram destinadas novas vagas aos campi;
- O Campus Blumenau não atingiu. O Campus solicitou as vagas previstas no PDI mas não foi contemplado, ou seja, não recebeu as vagas para provimento. Para o período 2019-2020, o campus havia planejado solicitar 1 vaga de assistente de alunos (C), 2 de assistente em administração (D) e 1 pedagogo (E). Devido à escassez de códigos de vagas no IFC, em 2019 não foram supridas as necessidades. Em 2020, a partir de deliberação no colégio de dirigentes, os campi puderam solicitar as vagas de necessidades prioritárias. No caso de Blumenau, em 2020 foram solicitadas as seguintes vagas: 1 assistente de alunos, 1 assistente em administração e 1 técnico em assuntos educacionais. Entretanto, nas discussões daquele colegiado deliberou-se pela liberação de vagas para os demais campi, de modo que o Campus Blumenau não recebeu nenhuma vaga;
- Não atingido pelo Campus Brusque: 04 vagas disponibilizadas até 14/07/21 do total de 05 vagas previstas, porém apenas 01 ocupada. Em 2019: Não atingido - 01 vaga disponibilizada e ocupada do total de 04 vagas previstas; 03 vagas previstas não disponibilizadas; em 2020: Não atingido - Nenhuma vaga nova disponibilizada, do total de 01 nova vaga prevista; em 2021 - 03 vagas disponibilizadas, condicionadas a edital de redistribuição/remoção para preenchimento. Vagas previstas: Técnico em Laboratório/Área Química; Administrador; Técnico em TI;
- Do Campus Camboriú, seguem os dados relativos aos ingressos: No ano de 2019 houve ingresso de 1 (um) TAE por meio de redistribuição sem a necessidade de contrapartida por parte do IFC. No ano de 2020 não houve ingresso de servidor efetivo. No ano de 2021 não houve ingresso de servidor efetivo. Dados relativos aos desligamentos: No ano de 2019 tivemos desligamentos de 3 (três) TAEs por aposentadoria. No ano de 2020 não houve desligamentos. Em 2021 aposentadoria de 1 (um)TAE. OBS.: As informações tratam-se somente de servidores efetivos. Ocorreram outras movimentações por meio de Força de trabalho, servidor anistiado, colaboração técnica e exercício provisório que tratam de códigos de vagas de outras instituições. Ocorreram também outras movimentações relativas a

- redistribuição de servidores, no entanto todas com contrapartida de vagas ocupadas, ou seja, o servidor saiu, mas o IFC recebeu outro em seu lugar. No processo 23350.002574/2021-81, é apresentado de forma detalhada a evolução ou não das ações previstas quando a construção do PDI em 2019;
- O Campus Concórdia, sim. Não tinham a previsão de receber novos TAEs neste período;
 - No Campus Fraiburgo, não foi atendido. O campus não recebeu as vagas previstas para o ano de 2020 (1 TAE nível C e 2 TAEs nível D);
 - No Campus Ibirama, não. Considerando que no ano de 2019 e 2020 não recebemos código de vagas para técnicos administrativos;
 - Em Luzerna, meta não atingida em nenhum dos exercícios. Em 2019 houve a entrada de um servidor nível D por redistribuição de uma vaga já existente, ou seja, não houve incremento. Em 2020 não houve ingressos e sim uma baixa, um TAE nível C foi redistribuído e a vaga realocada para outro campus. Outra vaga de nível D também teve processo de redistribuição e aguarda preenchimento por edital de remoção interna ou redistribuição. Assim como na expansão docente, conforme noticiado pela DGP, não há previsão de abertura de novas vagas para TAES até 2023. Vale salientar que a perda da vaga em questão se deu pela nova política de distribuição de vagas implementada pelo IFC a partir de 2021. Neste novo formato não cabe mais ao campus decidir sobre suas vagas independentemente;
 - O Campus Rio do Sul não atingiu o proposto previsto para 2019/2020. Diante do contexto a partir de 2020 foram repostas vagas de aposentadoria/vacância parcialmente. O campus teve sua força de trabalho efetiva reduzida.
 - O Campus SRS não atendeu esse item no formato numérico previsto, porém houve aumento em 2019 e uma diminuição em 2020. Para 2019 não havia previsão de expansão de TAE dos níveis C, D e E; e, para 2020 havia previsão de expansão em 2 TAE no nível D. Entretanto, de acordo com as informações prestadas pela Coordenação de Gestão de Pessoas do Campus Santa Rosa do Sul, em 01/07/2021, em 2018 havia 12 no nível C, 33 no nível D e 16 no nível E. Em 2019, o Campus passou a contar com 13 TAE no nível C, 35 no nível D e 18 no nível E. Podemos observar, mesmo sem previsão de expansão, o incremento de um TAE no nível C, 2 TAE no nível D e 2 TAE no nível E. Em 2020, o Campus passou a contar com 11 TAE no nível C, 30 no nível D e 18 no nível E. Conseqüentemente, podemos observar que, em relação aos números de 2018, ao final de 2020: no nível C houve decréscimo em um TAE, passando de 12 para 11; no nível D houve um decréscimo em três TAE, passando de 33 para 30 (não atendendo-se ao previsto no PDI, uma expansão de 2 TAE); e no nível E houve um aumento em dois TAE, passando de 16 para 18. As movimentações aqui apresentadas são decorrentes de remoções ou redistribuições, porém, não houve a autorização para a abertura de editais de concursos públicos, para que houvesse expansão de TAE;
 - O Campus SBS atingiu de forma parcial. Em 2019 ingressou um técnico nível E, em 2020 não ingressaram novos técnicos. Não recebemos novas vagas para cumprir com o quantitativo previsto;
 - O Campus SFS não atingiu o proposto. E as vagas de TAE's não dependem mais da vontade do Campus conforme regulamenta a Portaria do IFC N° 9 de 5 de junho de 2020;
 - No Campus Videira o proposto não foi atingido. Nos anos de 2019 e 2020 o Campus não teve ingresso de servidores Técnicos Administrativos em Educação - TAE's por concurso;
 - Na Reitoria as vagas propostas não foram providas de acordo com o previsto no PDI. Em 2019 foram providas 3 vagas de nível E e em 2020 foram providas 5 vagas de nível D. O total de servidores da Reitoria em 2021 é de 10 TAEs nível C;

58 TAEs nível D e 69 TAEs nível E.

• **4-EIXO BIBLIOTECAS (Acervo e Infraestrutura): ► O campus atingiu o propósito previsto para 2019/2020?**

- O Campus Araquari atendeu parcialmente o proposto previsto para 2019/2020, priorizando as aquisições de exemplares para o reconhecimento do curso de Agronomia e para o Programa de Mestrado em Tecnologia e Ambiente - PPGTA, que teve seu início no período de análise;
- O Campus Avançado Abelardo Luz, o investimento previsto foi atendido e superado. Em 2019: 20 mil reais para o curso de pedagogia, em 2020: 52 mil reais totais, sendo 32 mil reais para o curso superior e 20 mil reais para curso técnico em agropecuária;
- No Campus Avançado Sombrio, sim. Estavam previstos R\$ 100.000,00 de investimento em 2019 e R\$ 96.000,00 em 2020, totalizando R\$ 196.000,00. O campus investiu, aproximadamente, R\$ 55.000,00 em 2020 na aquisição de exemplares;
- O Campus Blumenau, sim. Investiu 1,75% do orçamento relativo aos anos de 2019 e 2020. Já em relação a quantidade de livros adquiridos tínhamos uma previsão de adquirirmos 2.325 livros até 2023, o que perfaz uma média de 581,25 livros por ano. Neste caso, em dois anos teriam que adquirir 1.162,5 livros. No caso, conforme informações repassadas pela Coordenação de Almoxarifado e Patrimônio do Campus Blumenau, nos anos de 2019 e 2020 foram adquiridos 2.013 livros.
- No campus Brusque foi atingido parcialmente: percentual de investimento médio no período 2019/2020 de 2,84% do orçamento anual do Campus, com relação à previsão de 3%. Em 2019 houve descentralização de créditos maior que o orçamento total previsto para o ano. Aumento do denominador. Meta de exemplares em acompanhamento para 2023. Relatório Pergamum até 30/06/21: Acervo físico: 1.449; Exemplares: 2.304; Material adicional: 62; Acervo digital: 12.478 títulos. Quantidade de exemplares a serem adicionados ao acervo para atingir meta: 5.196 (226%). Total descentralizado em 2019 (Ação Funcionamento Custeio + Investimento) - R\$ 1.520.518,34; Investimento 2019: R\$ 39.539,00 (2,6%). Valor descentralizado até o final do exercício 2019 foi maior que o orçamento total previsto para o ano. Aumento do denominador. Total descentralizado em 2020 (Ação Funcionamento Custeio + Investimento) - R\$ 1.277.430,88. Investimento 2020: R\$ 40.000,00 (3,13%). Total descentralizado em 2019+2021: R\$ 2.797.949,22. Investimento 2019+2020: R\$ 79.539,00 (2,84%);
- No Campus Camboriú o acervo atual é composto de livros, folhetos, periódicos, CDROM, DVD, normas, mapas, relatórios de estágio, monografias, dissertações, teses e obras em Braille e digitais. = 34.729 (dado obtido no relatório do pergamum, n. 240 com data até 30/06/2021)± acesso por 12 meses (fevereiro de 2021 a janeiro de 2022) a 12.070 títulos de e-books (informação disponível no site do SIBI - <https://biblioteca.ifc.edu.br/e-books-assinados/>). Espera-se que os mesmos sejam renovados em 2022. O fornecimento de acesso a e-books foi uma meta estabelecida pelo Sistema Integrado de Bibliotecas do IFC, que consta no PDI. O recurso para aquisição de e-books é da reitoria e não do campus. Investimentos: Estão sendo realizados na média, conforme previsto no PDI. Em 2021 - ainda não liberado. Espera-se que ele possa atender os valores previstos no PDI. Em 2020 - 46.519,00 (valor empenhado no final de 2020). Em 2019 - 54.748,00 (valor empenhado no final de 2019);
- O Campus Concórdia atingiu o proposto. Foram investidos R\$ 74.000,00 em 2019

- e R\$ 95.185,00 em 2020 para qualificar o acervo físico do campus, além de R\$ 34.424,03 em acervo digital, também em 2020;
- O Campus Fraiburgo quase atingiu o proposto previsto para 2019/2020. Foram adquiridos neste período 745 exemplares. Nestes dois anos estava previsto a aquisição de R\$ 40.000,00 em livros e foi adquirido R\$ 38.201,14. Com isso não foi adquirido toda a quantidade de exemplares dos PPCs. Pretende-se concluir essas quantidades até 2023.
 - O Campus Ibirama em 2019 atingimos plenamente, sendo que empenhamos R\$ 85.000,00.
Em 2020, não atingimos a meta anual, pois houve redução dos valores orçamentários de capital;
 - No campus Luzerna em 2019, o valor do orçamento anual destinado à aquisição de acervo bibliográfico físico foi de R\$ 36.520,48, que resultou em 456 novos exemplares. Em 2020 foi destinado o valor de R\$ 59.522,62 com estimativa de 600 novos exemplares, além da aquisição de um acervo digital cujo montante dispendido foi de R\$ 10.158,13, totalizando R\$ 69.680,75 de investimento neste exercício. Sendo assim, o previsto não foi alcançado para o exercício de 2019 mas houve uma compensação em 2020. Vale ressaltar que isso somente foi possível pelo recebimento de recursos extra orçamentários ao final de cada exercício;
 - O Campus SRS não atendeu ao que estava previsto neste item, mas conseguiu ampliar a previsão. No ano que o atual PDI foi concebido, o Campus Santa Rosa do Sul tinha 9.930 exemplares em seu acervo, não havia sido estabelecido nenhum investimento médio entre 2019 e 2023 e a previsão de exemplares para 2023 foi apontada como sendo o mesmo 9.930. Mesmo sem a previsão de aumento no número de exemplares, o Campus Santa Rosa do Sul incrementou em 89 o número de exemplares em seu acervo, passando a ter 10.019 exemplares em seu acervo. Em 2019 não houve investimentos para se adquirir exemplares. Em 2020 foram empenhados R\$ 22.024,00, referentes à Adesão nº 23/2020 ao Pregão nº 9/2020 - Campus Ibirama. Em 2019 e em 2020 não houve investimento em infraestrutura da Biblioteca do Campus (fontes das informações: DAP e DEPE do Campus Santa Rosa do Sul, em 28/06/2021);
 - O Campus SBS atingiu totalmente o proposto. Quanto à Infraestrutura da Biblioteca o campus realizou a compra e instalação da Plataforma elevatória de Acessibilidade, a instalação de películas nas janelas, a identificação visual na porta de entrada e a instalação de dois aparelhos de ar- condicionado. Tais adequações foram realizadas entre os exercícios de 2018/2020 e totalizam a quantia investida de R\$ 82.108,50, sendo a plataforma adquirida com recursos de 2018 (R\$65.000,00) e executada em novembro do mesmo ano. Quanto à aquisição de Acervo Bibliográfico, foram investidos R\$154.610,00 e R\$30.000,00 nos exercícios de 2019 e 2020, respectivamente ;
 - O Campus SFS não atingiu por falta de orçamento e de espaço físico;
 - No Campus Videira a meta foi atingida. Em 2020 foram adquiridos R\$ 49.984,42 em publicações nacionais e R\$ 9.970,76 em publicações internacionais, resultando em um total de R\$ 59.954,18. O Campus tem 17.865 exemplares no acervo, e ainda tem alguns exemplares para serem lançados no sistema. A previsão de acervo para 2023 é de 19.000 exemplares.

5- EIXO INFRAESTRUTURA - AMPLIAÇÃO : ► O campus atingiu o propósito previsto para 2019/2020?

- O Campus Araquari atingiu parcialmente o proposto previsto para 2019/2020.

Apesar da redução da previsão orçamentária do período em análise, o campus executou diversas obras, enquanto outras ainda estão em execução. Cabe destacar a reforma no Bloco C, antigo espaço da Moradia estudantil que, após adequações, passou a disponibilizar diversos ambientes que estavam previstos no Planejamento. De forma detalhada destacamos como concluídas as seguintes previsões de 2019/2020: 1) Ambiente para o NGA - Núcleo de gestão Ambiental; 2) Sala para gestão e empreendedorismo; 3) 03 Salas para Docentes; 4) 02 salas de aulas no Bloco D, liberadas a partir da movimentação de professores para os espaços reformados no Bloco C; 5) Sala de Informática Multi uso no Bloco D; 6) Unidade de Ensino e Aprendizagem - Bovinos de Corte. Em execução temos: 1) Construção do Laboratório de Aquicultura; 2) Cerca ao redor do campus; 3) Portaria - Projeto aprovado e captação de recursos para execução.

Destacamos ainda algumas alterações no planejamento, sendo que algumas obras não foram iniciadas enquanto outras foram executadas e concluídas antes do previsto no PDI, como: 1) Energia fotovoltaica; 2) Aquisição de Espaço de convivência para estudantes e DCE; 3) Ambiente de Incubadora de Base Tecnológica (com metragem inferior à prevista inicialmente); 4) Adequação de 200m² de vestiários;

- No Campus Avançado Abelardo Luz, não. Nenhuma das estruturas citadas no planejamento foi construída ou ampliada;
- O Campus Avançado Sombrio atingiu parcialmente. Os espaços "Sala de aula" e "laboratório" foram preenchidos equivocadamente, indicando a quantidade que tínhamos naquele momento. No caso das salas de aula, 2019 seria 0, 2020 seria 0 e 2021 seriam 2. No caso dos laboratórios, 2019 seria 0. Quanto aos outros itens, atendemos somente a sala de reunião, a sala da psicóloga (aprox. 12m²) e sala do Grêmio (aprox. 20m²). O restante não conseguimos executar por falta de recursos;
- No Campus Blumenau foi parcialmente atendido. Justificativa: No caso do banheiro e abrigo de lixo as obras foram licitadas por meio do processo 23473.000885/2018-13. Contudo, as obras foram abandonadas pela empresa Vitor Alves, vencedora do certame, e, portanto, não foram finalizadas. Com isso, no ano de 2020 essas obras foram licitadas novamente por meio do processo 23473.001131/2020-03. A vencedora do certame foi a empresa Construtora Ordem Ltda. Contudo, até o momento a empresa não executou a obra em sua plenitude. Nesta data está em andamento o processo 23473.001347/2021-41, que trata dos trâmites do TAC - Termo de ajuste de conduta, a ser firmado pela empresa Construtora Ordem para que seja possível o retorno a obra e sua finalização. A escolha pela opção da contratação do projeto foi tomada pela impossibilidade do corpo de engenharia da Reitoria em confeccionar esses projetos para o Campus Blumenau, uma vez que não há engenheiros no quadro do Campus. Ocorre que, para realizar a contratação do projeto, é necessário o Termo de Referência dos serviços a serem executados. Para a confecção deste documento necessitamos do conhecimento e colaboração do corpo de engenharia do IFC. Somos obrigados a aguardar o término do mesmo para realizarmos essa contratação;
- No Campus Brusque não havia previsão de ampliações e adequações, porém houve implantação de Laboratório de Processos Fermentativos, instalado em janeiro/2019, para atender Curso Técnico Subsequente em Cervejaria;
- O Campus Camboriú com ponderações que foram um óbice para a completude do planejado, em relação aos laboratórios, almoxarifado, patrimônio, ambulatório, entre as principais observações estão o desenvolvimento dos projetos e licitações e as dificuldades enfrentadas com as empresas executoras. Além disso, o ambiente do antigo refeitório será utilizado como depósito temporário

- de materiais enquanto não são concluídas as demais obras, especialmente almoxarifado e patrimônio;
- No Campus Concórdia, parcialmente atendido. Em 2019: Unidade de armazenamento de defensivos: incluído em processo licitatório (deserto);
 - No Campus Fraiburgo, no ano de 2021 a biblioteca mudou de lugar para uma área bem maior que a anterior. Até o ano de 2023 não existe possibilidade de ampliação porém, a área atual contempla todos os setores de uma biblioteca e atende as demandas do IFC Fraiburgo até o ano de 2023, por isso não é necessário ampliar mais.
 - O Campus Ibirama não atingiu o proposto, pois necessitam da Construção do Bloco Didático - salas ambientes (Aguardando finalização Projeto arquitetônico elaborado pela Engenharia do IFC);
 - No Campus Luzerna o Ginásio de esportes foi projetado para 2019 tendo em conta um projeto de engenharia padrão adotado no IFC, a sua execução não foi possível por falta de recursos orçamentários naquele ano, porém para 2021 há uma emenda parlamentar destinada para essa finalidade, cujo valor necessita ser incrementado para a totalidade da obra e almeja-se buscar esse valor faltante em outras fontes de receita extraorçamentária no decorrer do exercício. A ampliação dos ambientes em 2020, correspondem a um prédio multifuncional que abarcaria todos esses espaços, o seu projeto de engenharia é padrão, adotado pelo campus Araquari, no entanto a falta de orçamento de investimento impossibilitou a sua execução em 2020. Nenhuma das ampliações previstas foi executada em 2019 e 2020;
 - No Campus Rio do Sul para os anos de 2019 – 2020 não estavam previstas nenhuma ampliação. Para o ano de 2021 finalizamos a aprovação dos projetos de ampliação do Bloco C, com área a construir de 1.587,41m², com 11 salas, 1 auditório e 1 laboratório. É importante frisar que a aprovação dos projetos dependeu de alteração do plano diretor, motivo pelo qual foi tão demorada esta aprovação. Estão sendo finalizadas 3 construções modulares (com área total de aproximadamente 130 m²) e 1 container (com área aproximada de 50 m²);
 - O Campus SRS atendeu parcialmente ao previsto neste item. Dividimos em itens esta resposta, para facilitar o entendimento sobre a realização para cada espaço/ambiente (fonte das informações: DAP do Campus Santa Rosa do Sul, em 28/06/2021):
 - a) Sala de aula:** Em 2019: atendido plenamente em 2019, pois foram construídas 2 salas de aula com uma área total de 141,28 m² nos setores de Olericultura e Silvicultura, decorrentes dos processos licitatórios - tomada de preços nº 3 e nº 4/2018. Em 2020: não se aplica, pois não havia previsão.
 - b) Laboratório:** Em 2019: atendido plenamente, pois foram construídos 2 laboratórios com uma área total de 136,22 m² nos setores de Olericultura e Silvicultura, decorrentes dos processos licitatórios - tomada de preços nº 3 e nº 4/2018. Em 2020: não se aplica, pois não havia previsão.
 - c) Refeitório:** Em 2019: não se aplica, pois não havia previsão. Em 2020: não foi atendido em decorrência dos cortes orçamentários e as dificuldades de projetos de engenharia durante o período de pandemia da covid-19.
 - d) Biblioteca:** Em 2019: não se aplica, pois não havia previsão. Em 2020: não foi atendido em decorrência dos cortes orçamentários e as dificuldades de projetos de engenharia durante o período de pandemia da covid-19.
 - e) Terreno (ha) (doação):** Em 2019: não foi atendido em virtude de o processo de doação estadual não ter tido continuidade. Em 2020: não se aplica, pois não havia previsão e pelo processo de doação estadual não ter tido continuidade.
 - f) Estacionamento:** Em 2019: não foi atendido em decorrência dos cortes orçamentários e, posteriormente, em decorrência das dificuldades de projetos de engenharia durante o período de pandemia da covid-19. Em 2020: não se aplica, pois não havia previsão e em

decorrência dos cortes orçamentários e em decorrência das dificuldades de projetos de engenharia durante o período de pandemia da covid-19. **g) Alojamento:** Em 2019: não se aplica, pois não havia previsão. Em 2020: não foi atendido em decorrência dos cortes orçamentários e as dificuldades de projetos de engenharia durante o período de pandemia da covid-19. **h) Fazenda:** Em 2019: atendido plenamente em 2019, pois foram construídos 2 prédios compostos por laboratórios, salas de aula e salas de professores com uma área total de 445,88 m² nos setores de Olericultura e Silvicultura, pertencentes a escola fazenda decorrente dos processos licitatórios - tomada de preços nº 3 e nº 4/2018. Em 2020: não se aplica, pois não havia previsão;

- No Campus SBS em relação ao indicador nº 01 - Acessibilidade arquitetônica: No biênio 2019/2020, o campus investiu a quantia de R\$23.837,24 para esta finalidade, com a aquisição de mapa tátil, instalação e adequação de placas e adesivos de sinalização no estacionamento e auditório, adequação da iluminação dos ambientes, mapa de rotas de fugas, bem como adaptação dos corrimões e sanitários. Foi realizada a aquisição e instalação de rede de proteção para a quadra poliesportiva (R\$15.424,00) com a finalidade indireta de proteção da iluminação da quadra, que foi também ampliada, possibilitando iluminação adequada, nos termos do Plano de Acessibilidade. Ainda segundo documento de execução do Plano de Acessibilidade do campus, um dos objetivos referentes a este indicador para o exercício de 2019 era a aquisição da Plataforma Elevatória para acessibilidade na Biblioteca, no entanto, este objetivo foi alcançado ao final do exercício de 2018 (novembro). Para este fim o campus investiu o valor de R\$65.000,00. Totalizando o valor investido para os exercícios 2019/2020 o total de R\$39.261,24. Quanto à Elaboração de projeto e execução do alargamento da via de passeio interna e externa, adequação da rampa de acesso principal (monumental) e demais rampas, das escadas e dos balcões de atendimento do setor administrativo e biblioteca não foram realizados, em função de recurso orçamentário insuficiente. Neste sentido, o proposto foi parcialmente atingido. Com relação ao indicador nº 02 - Regularização da Portaria 246 (modelo 70/45): Primeiramente, cabe destacar que, embora o Plano tenha como indicador a ampliação do campus aos moldes da Portaria 246, o orçamento recebido não acompanhou a evolução proposta pelo modelo 70/45 contido nesta portaria, o que impossibilita o campus realizar ampliações de acordo com tal parâmetro. Não obstante, a fim de possibilitar o atingimento desta meta, em 2020 foram adquiridos 04 Containers Adaptados, a fim de ser utilizados como espaços de laboratórios, entre outros de necessidade da instituição. Para esta finalidade foram investidos a quantia de R\$333.000,00 para um total de 158,76 m². Ainda com relação a este indicador em 2020 iniciou-se planejamento para ampliação com crescimento verticalizado do campus com a construção de mais 02 blocos para uso de salas de aulas e o espelhamento do Laboratório Especial para construção de mais um espaço para salas de aulas. Para tanto, foi iniciado processo de Contratação de Projetos Arquitetônicos, e encontra-se na fase de pesquisa de mercado. Ainda em 2020, foram realizadas adequações dos espaços, o local antes utilizado como Patrimônio e Almoxarifado passou a ser utilizado como Laboratório de Automação, tal adequação possibilitou a ampliação de 71,2 m² deste Laboratório. As adequações culminaram ainda na construção de Abrigo para os veículos de 75 m², valor de R\$24.292,00. Valor total investido para os exercícios de 2019/2020 foi R\$357.292,00. Neste sentido, o proposto foi atingido para o biênio 2019/2020. No que diz respeito ao indicador nº 03 - Infraestrutura mínima (CONIF): O campus segue a priorização definida em Reunião do CODIR (anualmente) – foi atingido;
- O Campus SFS não atingiu por falta de Orçamento. O Campus atualmente conta

- com 11 salas de aula e 9 Laboratórios;
- No Campus Videira, metas atingidas: 1- cercamento da quadra de areia; 2- A pista de atletismo concluída. Meta parcialmente atingida - O campo de futebol suíço está em execução parcial, uma vez que a Pandemia de COVID-19 mudou as prioridades da Administração como um todo. Desta forma será executada a base do campo, junto com outros serviços que foram contratados, deixando de lado a grama e tela do campo, que representam a maior parcela dos valores que seriam investidos nesse item. Meta não atingida - O estacionamento, novamente devido à Pandemia, não será executado nesse momento, transferindo-se este objetivo para 2023;
- A Reitoria do IFC, em agosto de 2018, recebeu, por doação da Prefeitura de Blumenau, uma área de terras de propriedade do município, localizada da Rua Fritz Kogler, no Bairro Fortaleza. A doação foi firmada com a assinatura da Lei Municipal nº 8.618, de 22 de agosto de 2018. A área doada abrange 11.790,06 m², e ficou estabelecido o prazo de 36 meses para início das obras de construção. As necessidades de infraestrutura da Reitoria, no que diz respeito à ampliação, ficam limitadas por conta do espaço do terreno onde hoje está localizada. Já as necessidades de infraestrutura que dizem respeito a adequações observarão outros documentos institucionais tais como PDTI, Lista Prioritária de Obras, dentre outros. Demandas que eventualmente não estejam previstas nestes documentos institucionais deverão ser avaliadas pela Gestão e equipe técnica. Atualmente, o IFC está em tratativa com a Prefeitura Municipal de Blumenau para prorrogar o prazo previsto na Lei Municipal nº 8.618/2018. Apesar de termos o projeto do cercamento finalizado e aprovado nos órgãos competentes, não podemos iniciar a execução em virtude de a SPU exigir que o terreno seja transferido efetivamente à União para a realização de intervenções. Assim, além da prorrogação de prazo, o IFC está pleiteando a individualização das matrículas da área junto à Prefeitura e o saneamento de problemas relativos às invasões na área, para que o município possa doar definitivamente a área ao Instituto, permitindo o cercamento da área e outras intervenções.

6- EIXO INFRAESTRUTURA - ADEQUAÇÃO : ► O campus atingiu o propósito previsto para 2019/2020?

- O Campus Araquari atingiu parcialmente o proposto previsto para 2019/2020. Apesar da redução da previsão orçamentária, o campus executou diversas obras e outras ainda encontram-se em execução. De forma detalhada, destacamos como concluídas as seguintes previsões: 1) Acessibilidade; 2) Iluminação; 3) Rede Elétrica e Lógica; 4) Adequação de Laboratórios 5) Subestação elétrica adequação e parametrização. Destacamos algumas alterações no planejamento, sendo que algumas obras não foram iniciadas, enquanto outras não previstas estão em execução ou foram executadas e concluídas antes do previsto no PDI, como: 1) Laboratório de Fitossanidade e Microbiologia Agrícola; 2) Pintura Predial; 3) Laboratório de Fitotecnia (RDC2 - Produção Vegetal); 4) Reforma e conserto dos Telhados;
- O Campus Avançado Abelardo Luz entende como parcialmente atendido. Vejamos: Urbanização: não atendido; Acessibilidade: não atendido; Auditório: não atendido; Estrutura para horticultura: foi construída uma estufa e adquiridas algumas mudas, sementes e produtos biológicos com recursos de um projeto da professora Rejane, mas em razão das intempéries climáticas foi totalmente destruída; Depósito: foi adequado apenas o depósito de alimentos, entretanto não existem outros depósitos

- no campus; Sala de coordenação: não atendida; Área de convivência: não atendido; Banheiro coletivo masculino e feminino: atendido parcialmente, entretanto faltaram as adequações de quantitativo de chuveiros; Alojamentos de professores: não atendido;
- No Campus Avançado Sombrio foi parcialmente atingido. Na acessibilidade, fizemos o empenho de placas táteis e a construção de uma rampa. Quanto às salas de aula, adquirimos 6 projetores e reparamos todos os aparelhos de ar-condicionado que estavam com problemas. Na biblioteca, adquirimos pufs para o conforto de nossos estudantes;
 - No Campus Blumenau foi atingido parcialmente. Justificativas: Urbanização: No caso da pavimentação a obra (1914,11m²) foi licitada por meio do processo 23473.000885/2018-13. Contudo, a obra foi abandonada pela empresa Vitor Alves, vencedora do certame, e, portanto, não foi finalizada. No ano de 2020 essa obra foi licitada novamente por meio do processo 23473.001131/2020-03. A vencedora do certame foi a empresa Construtora Ordem Ltda. Contudo, a empresa não executou a obra em sua plenitude. Nesta data está em andamento o processo 23473.001347/2021-41 que trata dos trâmites do TAC - Termo de ajuste de conduta, a ser firmado pela empresa Construtora Ordem para que seja possível o retorno a obra e sua finalização. Por outro lado, em relação à urbanização, prevista para o ano de 2020, a execução não foi possível em razão de falta de projeto. Atualmente esse projeto está em fase de estudo para futura contratação de projeto. A escolha pela opção da contratação do projeto foi tomada pela impossibilidade do corpo de engenharia da Reitoria em confeccionar esses projetos para o Campus Blumenau, uma vez que não há engenheiros no quadro do Campus. Ocorre que, para realizar a contratação do projeto, é necessário o Termo de Referência dos serviços a serem executados. Para a confecção deste documento necessitamos do conhecimento e colaboração do corpo de engenharia do IFC. Somos obrigados a aguardar o término do mesmo para realizarmos essa contratação. - Plano de emergência/Projeto preventivo de incêndio: Essa obra foi licitada por meio do processo 23473.000812/2019-11. A vencedora do certame foi a empresa Jade Construtora. O percentual executado pela empresa foi de 30,11%, antes do abandono da obra. Tal situação está sob análise no processo administrativo 23473.001313/2020-76. Após a finalização do processo a Administração terá que realizar nova contratação para a finalização desta obra. - Readequação dos laboratórios e salas administrativas: Essa obra foi licitada por meio do processo 23473.000351/2019-78. A vencedora do certame foi a empresa Jade Construtora. O percentual executado pela empresa foi de 50,32%, antes do abandono da obra. Tal situação está sob análise no processo administrativo 23473.001311/2020-87. Após a finalização do processo administrativo a Administração terá que realizar nova contratação para a finalização desta obra. - Adequação da rede de abastecimento de água predial: aguardando revisão do projeto por parte da engenharia da Reitoria. - Reparo da cerca: Obra realizada;
 - No Campus Brusque não havia previsão de ampliações e adequações;
 - No Campus Camboriú com ponderações que foram um óbice para a completude do planejado, em relação aos laboratórios, almoxarifado, patrimônio, ambulatório, entre as principais observações estão o desenvolvimento dos projetos e licitações e as dificuldades enfrentadas com as empresas executoras. Além disso, o ambiente do antigo refeitório será utilizado como depósito temporário de materiais enquanto não são concluídas as demais obras, especialmente almoxarifado e patrimônio. Quanto ao ginásio, o custo resultante do projeto de reforma inviabilizou sua execução, em paralelo, surgiu a possibilidade de construção de um Centro de Iniciação ao Esporte com previsão de licitação entre o final de 2021 e o início de

- 2022.
- No Campus Concórdia foi atendido parcialmente. Em Acessibilidade: Em 2019 - parcialmente atendido (executado 710 m² de adequações - troca de piso alojamento masculino Bloco 1 (524,19 m²) e troca de piso no bloco pedagógico (185,81 m²). Em 2020 - parcialmente atendido (executado 517,22 m² de adequações - recuperação e ampliação de passarelas frente alojamentos masculino (84 m²) e reforma do refeitório (área de alimentação) (433,22 m²). Laboratório Agroindústria: Em 2019 - projeto em fase de elaboração, parcialmente atendido. Laboratórios Agronomia: Em 2020 - atendido (área de 105,74 m²). Abatedouro: Em 2020 - demanda reavaliada. Não atendido. Refeitório (reforma completa): Em 2020: não atendido devido a limitações orçamentárias (área de 1.225 m² corresponde ao total referente a todo o bloco que inclui refeitório, cozinha e almoxarifado);
 - O Campus Ibirama não atingiu o proposto, pois necessitam da Construção do Bloco Didático - salas ambientes (Aguardando finalização Projeto arquitetônico elaborado pela Engenharia do IFC).
 - No Campus Luzerna a previsão de urbanização e acessibilidade para 2019, teve o seu projeto de engenharia concluído em 2020 e por questões orçamentárias junto com o atraso do projeto, a obra contratada teve início em 2021 e está em andamento. Vale salientar que a execução em m² para urbanização será maior que o previsto, totalizando em torno de 1.000 m²;
 - No Campus Rio do Sul, em relação a acessibilidade, foi realizada a compra de um mapa tátil, a fim de adequar a acessibilidade da Unidade Urbana e realizada a compra de piso tátil para adequar esta mesma unidade (com área de aproximadamente 5.000m²). Esta adequação se encontra atualmente em andamento. Foi feita, nos anos de 2019 e 2020 os serviços de recuperação de pinturas em paredes em todas as unidades da instituição, com intuito de manter a infraestrutura adequada. É importante, ainda, frisar que as significativas reduções que tivemos nos orçamentos de investimento em muito dificultaram o cumprimento das metas propostas. Realizamos, no ano de 2020 o relatório de adequação a Norma NR-10 e no ano de 2021 será dado prosseguimento a regularização junto ao Corpo de Bombeiros Militares de Santa Catarina;
 - O Campus SRS atendeu parcialmente ao previsto neste item. Dividimos em itens esta resposta, para facilitar o entendimento sobre a realização para cada espaço/ambiente (fonte das informações: DAP do Campus Santa Rosa do Sul, em 28/06/2021): **a) Urbanização:** Em 2019: não foi atendido em decorrência dos cortes orçamentários e as dificuldades de projetos de engenharia. Em 2020: não foi atendido em decorrência dos cortes orçamentários e as dificuldades de projetos de engenharia durante o período de pandemia da covid-19. **b) Acessibilidade:** Em 2019: atendido parcialmente com a instalação de piso tátil e adequação de 6 banheiros acessíveis e instalação de barras de apoio, utilizando-se da própria manutenção predial do Campus, assim não sendo medido em m². Em 2020: atendido parcialmente com adequação da sinalização de portas de vidros, adequação da rampa/escada da biblioteca e do ginásio e adequação das calçadas, utilizando-se da própria manutenção predial do Campus, assim não sendo medido em m². **c) Ginásio/quadras:** Em 2019: não se aplica, pois não havia previsão. Em 2020: atendido parcialmente com a substituição do piso da quadra do ginásio, bem como raspagem, lixagem e nova pintura, através de contratação de empresa terceirizada, 756 m², por meio da dispensa de licitação nº 3/2020. **d) Refeitório:** Em 2019: não se aplica, pois não havia previsão. Em 2020: atendido parcialmente com a substituição dos exaustores, bem como a compra de mobiliário novo (mesas), por meio da Adesão nº 4/2020 ao Pregão nº 1/2020 - Campus Araquari,

- assim não sendo medido em m². **e) Biblioteca:** Em 2019: não se aplica, pois não havia previsão. Em 2020: não atendido em decorrência dos cortes orçamentários.
- No Campus SBS em relação ao **indicador nº 01 - Acessibilidade arquitetônica:** No biênio 2019/2020, o campus investiu a quantia de R\$23.837,24 para esta finalidade, com a aquisição de mapa tátil, instalação e adequação de placas e adesivos de sinalização no estacionamento e auditório, adequação da iluminação dos ambientes, mapas de rotas de fugas, bem como adaptação dos corrimões e sanitários. Foi realizada a aquisição e instalação de rede de proteção para a quadra poliesportiva (R\$15.424,00) com a finalidade indireta de proteção da iluminação da quadra, que foi também ampliada, possibilitando iluminação adequada, nos termos do Plano de Acessibilidade. Ainda segundo documento de execução do Plano de Acessibilidade do campus, um dos objetivos referentes a este indicador para o exercício de 2019 era a aquisição da Plataforma Elevatória para acessibilidade na Biblioteca, no entanto, este objetivo foi alcançado ao final do exercício de 2018 (novembro). Para este fim o campus investiu o valor de R\$65.000,00. Totalizando o valor investido para os exercícios 2019/2020 o total de R\$39.261,24. Quanto à Elaboração de projeto e execução do alargamento da via de passeio interna e externa, adequação da rampa de acesso principal (monumental) e demais rampas, das escadas e dos balcões de atendimento do setor administrativo e biblioteca não foram realizados, em função de recurso orçamentário insuficiente. Neste sentido, o proposto foi parcialmente atingido. Com relação ao **indicador nº 02 - Regularização da Portaria 246 (modelo 70/45):** Primeiramente, cabe destacar que, embora o Plano tenha como indicador a ampliação do campus aos moldes da Portaria 246, o orçamento recebido não acompanhou a evolução proposta pelo modelo 70/45 contido nesta portaria, o que impossibilita o campus realizar ampliações de acordo com tal parâmetro. Não obstante, a fim de possibilitar o atingimento desta meta, em 2020 foram adquiridos 04 Containers Adaptados, a fim de ser utilizados como espaços de laboratórios, entre outros de necessidade da instituição. Para esta finalidade foram investidos a quantia de R\$333.000,00 para um total de 158,76 m². Ainda com relação a este indicador em 2020 iniciou-se planejamento para ampliação com crescimento verticalizado do campus com a construção de mais 02 blocos para uso de salas de aulas e o espelhamento do Laboratório Especial para construção de mais um espaço para salas de aulas. Para tanto, foi iniciado processo de Contratação de Projetos Arquitetônicos, e encontra-se na fase de pesquisa de mercado. Ainda em 2020, foram realizadas adequações dos espaços, o local antes utilizado como Patrimônio e Almoxarifado passou a ser utilizado como Laboratório de Automação, tal adequação possibilitou a ampliação de 71,2 m² deste Laboratório. As adequações culminaram ainda na construção de Abrigo para os veículos de 75 m², valor de R\$24.292,00. Valor total investido para os exercícios de 2019/2020 foi R\$357.292,00. Neste sentido, o proposto foi atingido para o biênio 2019/2020. No que diz respeito ao **indicador nº 03 - Infraestrutura mínima (CONIF):** O campus segue a priorização definida em Reunião do CODIR (anualmente) – foi atingido;
 - O Campus SFS atingiu parcialmente. O cerceamento do terreno, a troca de luminárias e a readequação do cabeamento foram realizadas. A cobertura dos carros oficiais foi realizada parcialmente. Enquanto que a cobertura do Centro do Bloco não foi realizada devido a falta de orçamento e de Engenharia. A ampliação do estacionamento também não foi realizada, devido ainda não termos essa necessidade;
 - No Campus Videira: O reparo do muro foi concluído - meta atingida; A reforma dos banheiros não foi executada - meta não atingida; A regularização do terreno está na reitoria - meta não atingida; O projeto preventivo de incêndio e pânico foi

contratado em 2021 e está em fase de assinatura do contrato - meta parcialmente atingida; Reforma e ampliação do bloco de laboratórios não foi executada por falta de recursos. A mesma será incluída no PGC2023 - meta não atingida.